



**CITTÀ DI
GIUSSANO**

PIANO DELLA PERFORMANCE Anno 2017

RELAZIONE

(ai sensi del D.Lgs. 150/09)

INDICE

1	Presentazione della Relazione sul Piano delle Performance 2017.....	3
1.1	I documenti di riferimento per la Relazione del piano della performance	4
2.	Conoscere per governare - L'identità	5
2.1	Il contesto "esterno": il nostro comune in "cifre.....	5
2.2	La situazione economica e patrimoniale	7
2.3	Il contesto "interno": la nostra organizzazione	11
3.	La rendicontazione del Piano Performance 2017	10
3.1	L'albero delle Performance	10
3.2	Obiettivi di Processo	12
3.3	Obiettivi Strategici e di Sviluppo	12
3.4	Lo stato di attuazione del Programma triennale della trasparenza.....	13

1 Presentazione della Relazione sul Piano delle Performance 2017

La Relazione sulla performance prevista dall'art. 10, comma 1, lettera b) del decreto legislativo 150/2009 e in applicazione del Regolamento degli uffici e dei servizi in vigore costituisce lo strumento mediante il quale l'amministrazione illustra ai cittadini e a tutti gli altri stakeholder, interni ed esterni, i risultati ottenuti nel corso dell'anno 2017, concludendo in tal modo il ciclo di gestione della performance.

Più in dettaglio, la Relazione evidenzia a consuntivo i risultati organizzativi e dei singoli dirigenti raggiunti rispetto ai singoli obiettivi - di processo, strategici e di sviluppo - programmati e alle risorse, con rilevazione degli eventuali scostamenti registrati nel corso dell'anno, indicandone le cause e le misure correttive da adottare.

In riferimento alle finalità sopra descritte, la Relazione è accompagnata da una serie di allegati che raccolgono le informazioni di maggior dettaglio.

Sotto un profilo generale, la stesura del documento è stata ispirata ai principi di trasparenza, immediata intelligibilità, veridicità e verificabilità dei contenuti, partecipazione e coerenza interna ed esterna. Per i dati di carattere economico-finanziario si richiama poi l'applicazione dei principi contabili delle norme vigenti.

Il Piano della Performance ("Piano") per l'anno 2017 è stato approvato con deliberazione della Giunta Comunale n. 211 del 5.2.2017.

Questo documento risponde alla necessità di individuare e valutare la performance del Comune di Giussano affinché si renda conto ai cittadini delle attività svolte, così da avere una costante tensione al miglioramento, il tutto in un'ottica di massima diffusione dei contenuti nel rispetto del principio di trasparenza.

La Relazione sulla performance si articola nelle seguenti fasi:

- a) rendicontazione degli obiettivi di sviluppo, strategici e di processo assegnati, dei valori di risultato raggiunti e dei rispettivi indicatori;
- b) misurazione e valutazione della performance, organizzativa e individuale;
- c) utilizzo dei sistemi premianti, secondo criteri di valorizzazione del merito.

1.1 I documenti di riferimento per la Relazione del piano della performance

- a) **Programma di Mandato del Sindaco 2014/2019** (approvato con deliberazione del Consiglio Comunale n. 33 del 23.7.2014)

Documento presentato dal Sindaco, sentita la Giunta comunale che lo ha recepito, che illustra le linee programmatiche relative alle azioni e ai progetti da realizzare nel corso del mandato.

- b) **Documento Unico di Programmazione (DUP) 2017/2019** (approvato con Deliberazione di Giunta Comunale n. 135 del 19.7.2016).

Documento che recepisce le priorità dell'azione amministrativa declinandole, a livello triennale, sull'assetto organizzativo del Comune. Il DUP è strettamente collegata al bilancio di previsione annuale e pluriennale 2017/2018 e delinea gli obiettivi generali articolati per programma e per progetti.

- c) **Piano Esecutivo di Gestione (PEG)** (approvato con deliberazione della Giunta Comunale n. 67 del 18.04.2017). Documento che si pone come supporto di pianificazione del bilancio, e quindi del DUP, definisce gli obiettivi di ciascun programma e li affida, unitamente alle dotazioni economiche necessarie, ai responsabili di ciascun settore e servizio non dipendente da un settore. Il documento comprende:

- il piano degli obiettivi strategici dell'Ente su base triennale, con l'indicazione degli indicatori di partenza, intermedi e la misura/target attesa finale;
- il piano degli obiettivi strategici di gestione per l'anno 2017 assegnati a ciascun dirigente;
- il piano degli obiettivi di sviluppo e di processo per il miglioramento delle attività ordinarie sempre assegnati ai titolari di PEG.
- le tabelle finanziarie con le risorse assegnate a ciascun titolare di PEG.

- d) **Il Piano delle Performance** (approvato con delibera della Giunta Comunale n. 211 del 5.12.2017).

- e) **Rendiconto della Gestione** (approvato con delibera della Giunta Comunale n. 20 del 02.05.2018).

Il Rendiconto della gestione è il documento con il quale l'Ente certifica le entrate e le spese dell'Amministrazione con riferimento all'anno finanziario precedente. Questo bilancio è predisposto dalla Giunta comunale che ne delibera la presentazione al Consiglio per la successiva approvazione.

OBIETTIVI STRATEGICI

L'amministrazione ha individuato una serie di obiettivi ritenuti strategici in quanto ricondotti al programma di mandato. Ad ogni obiettivo sono assegnate le risorse messe a disposizione per la sua attuazione e le misure/target da conseguire sulle quali l'azione di monitoraggio determinerà lo stato di avanzamento. Il grado di raggiungimento complessivo degli obiettivi costituisce parte della valutazione della performance dell'Ente.

OBIETTIVI DI SVILUPPO

Le informazioni relative alla tipologia di interventi previsti in opere pubbliche sono contenute nel Piano Triennale dei lavori pubblici e nel relativo Elenco Annuale a cui si rimanda.

OBIETTIVI DI PROCESSO

Rappresentano l'attività istituzionale dell'Ente, volta al miglioramento dell'efficienza e all'incremento della soddisfazione dell'utenza, utili per la valutazione della performance di Ente, organizzativa ed individuale.

2. Conoscere per governare - L'identità

- ✓ **Il contesto “esterno”: il nostro comune in “cifre”**
- ✓ **La situazione economica e patrimoniale**
- ✓ **Il contesto “interno”: la nostra organizzazione**

2.1 Il contesto “esterno”: il nostro comune in “cifre”

Questa sezione del Piano ha ad oggetto l'analisi del contesto esterno; descrive la situazione socio-economica dei cittadini e del territorio di riferimento.

Si descrivono le principali caratteristiche del contesto esterno nel quale si è svolta l'azione dell'amministrazione nel corso dell'anno e come esso ha influenzato le attività svolte.

Popolazione (fonte dati ISTAT)

Descrizione	2015	2016	2017
Popolazione residente al 31/12	25.491	25.863	25.881
Nati nell'anno	235	240	142
Morti nell'anno	89	556	118
Immigrati	875	1.053	577
Emigrati	877	771	583

Territorio [Modifica](#)

Sperficie (Kmq)	10,32
Frazioni	4

Viabilità [Modifica](#)

Strade Comunali (Km)	103
Strade Provinciali (Km)	0,5
Strade Statali (Km)	3
Autostrade (Km)	0

Struttura organizzativa

Il Comune di Giussano ha individuato n. 4 Aree di intervento e precisamente

Codice	Centro di responsabilità	Responsabile
1	Settore organizzazione, programmazione e controlli	Segretario Generale
2	Settore economico finanziario e servizi alla persona	Marco Raffaele Casati
3	Settore pianificazione e gestione del territorio	Ambrogio Mantegazza
4	Settore sicurezza del territorio e dei cittadini	Martino De Vita

2.2 La situazione economica e patrimoniale

Questa sezione del Piano ha ad oggetto l'analisi della situazione finanziaria dell'Ente a consuntivo.

ANDAMENTO DELLE ENTRATE - CONSUNTIVO 2017					
	Denominazione	Stanziamiento iniziale	Stanziamiento finale	Accertato	% acc. su stanziament. finale
Titolo 1	Entrate correnti di natura tributaria, contributiva e perequativa	13.766.200,00	13.553.675,00	13.891.302,05	102,49%
Titolo 2	Trasferimenti correnti	1.719.100,00	1.916.600,00	1.709.962,78	89,22%
Titolo 3	Entrate extratributarie	3.462.414,00	3.921.914,00	4.157.922,18	106,02%
	Totale	18.947.714,00	19.392.189,00	19.759.187,01	101,89%

ANDAMENTO DELLE USCITE - CONSUNTIVO 2017					
	Denominazione	Stanziamiento iniziale	Stanziamiento definitivo	Impegnato	% impegnato su stanziament. definitivo
Titolo 1	Spese correnti	18.752.074,44	19.366.549,44	15.492.675,00	80,00%
	Totale	18.752.074,44	19.366.549,44	15.492.675,00	80,00%

SPESE CORRENTI DA RENDICONTO 2017 RIPARTITE PER MISSIONE

<i>TITOLO</i>	<i>MISSIONE</i>	<i>STANZ. INIZIALE</i>	<i>STANZ. FINALE</i>	<i>IMPEGNATO</i>	<i>IMPEGNATO / STANZ. FINALE</i>
1	Servizi istituzionali, generali e di gestione	4.083.382,72	4.442.357,72	3.775.080,56	85%
3	Ordine pubblico e sicurezza	784.250,00	764.250,00	722.046,05	94%
4	Istruzione e diritto allo studio	2.186.458,95	2.212.731,95	2.011.578,88	91%
5	Tutela e valorizzazione dei beni e attività culturali	423.790,80	424.790,80	383.078,55	90%
6	Politiche giovanili, sport e tempo libero	548.100,01	530.100,01	378.555,47	71%
8	Assetto del territorio ed edilizia abitativa	415.375,00	411.675,00	373.304,47	91%
9	Sviluppo sostenibile e tutela del territorio e dell'ambiente	3.109.542,76	3.261.542,76	3.044.973,26	93%
10	Trasporti e diritto alla mobilità	1.295.892,35	1.242.892,35	1.049.511,64	84%
11	Soccorso civile	12.300,00	13.800,00	11.692,13	85%
12	Diritti sociali, politiche sociali e famiglia	4.214.387,45	4.388.287,45	3.636.909,39	83%
14	Sviluppo economico e competitività	73.492,40	73.492,40	61.260,34	83%
15	Politiche per il lavoro e la formazione professionale	56.000,00	52.300,00	44.684,26	85%
20	Fondi e accantonamenti	1.549.102,00	1.548.329,00	-	0%
		18.752.074,44	19.366.549,44	15.492.675,00	80%

2.3 Il contesto “interno”: la nostra organizzazione

In questa sottosezione si illustrano al cittadino/utente le caratteristiche organizzative dell'amministrazione.

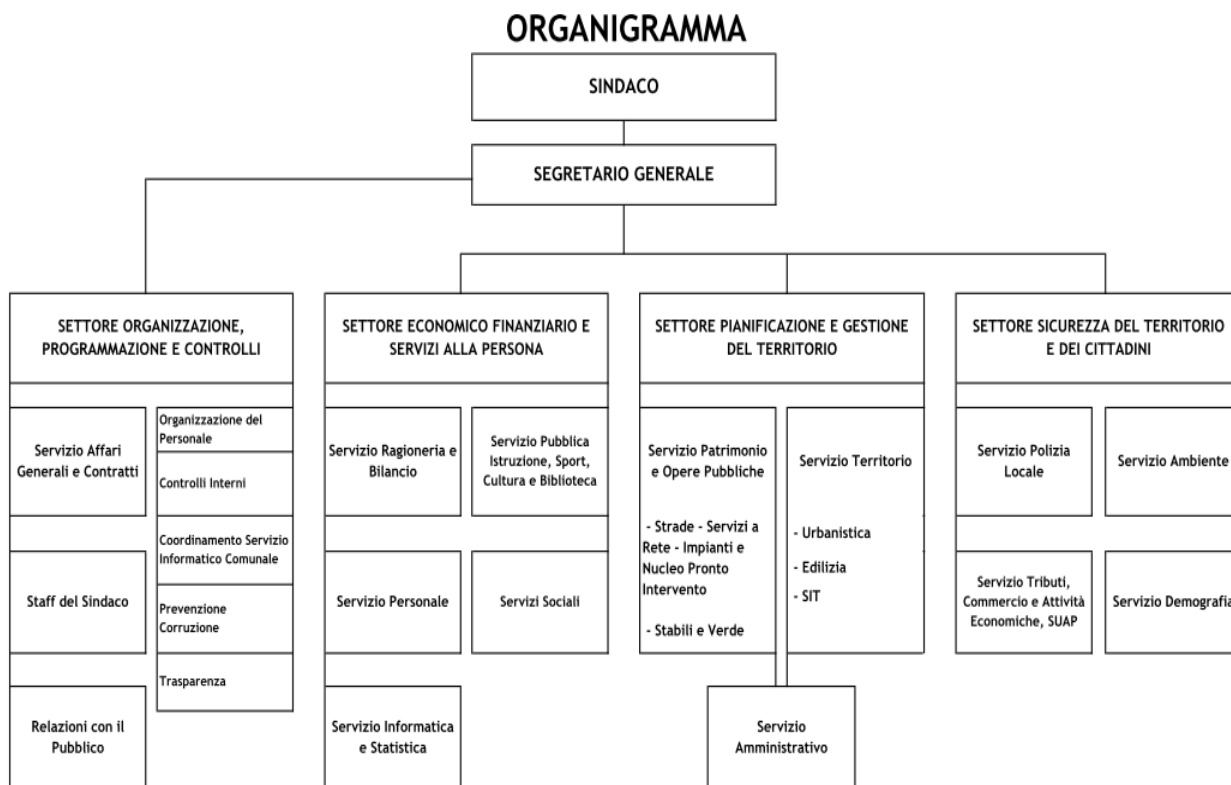

3. La rendicontazione del Piano Performance 2017

In questa sezione sono presentati i risultati di performance conseguiti dall'amministrazione nel corso dell'anno 2017.

3.1 L'albero delle Performance

L'albero della performance è una mappa logica che rappresenta graficamente i legami del chi fa cosa (tra funzioni, processi e obiettivi strategici).

In altri termini, tale mappa dimostra come gli obiettivi ai vari livelli e di diversa natura contribuiscano, all'interno di un disegno strategico complessivo coerente, alla realizzazione del mandato istituzionale e della mission dell'Ente.

Essa fornisce una rappresentazione articolata, completa, sintetica ed integrata della performance dell'amministrazione.

Nella logica dell'albero della performance le funzioni sono articolate in aree strategiche, a cui sono associati, laddove sia possibile la loro identificazione, gli outcome attesi.

Nella rappresentazione grafica dell'albero della performance, le funzioni sono state articolate secondo il criterio dell'outcome. Questa scelta è motivata dall'opportunità di rendere immediatamente intellegibile agli stakeholder la finalizzazione delle attività dell'amministrazione rispetto ai loro bisogni e aspettative.

Le funzioni non vanno confuse con la struttura organizzativa.

Generalmente, una funzione è trasversale a più unità organizzative (dipartimenti, uffici, settori, etc.) anche se, in alcuni casi, una funzione può essere contenuta all'interno di una sola unità organizzativa.

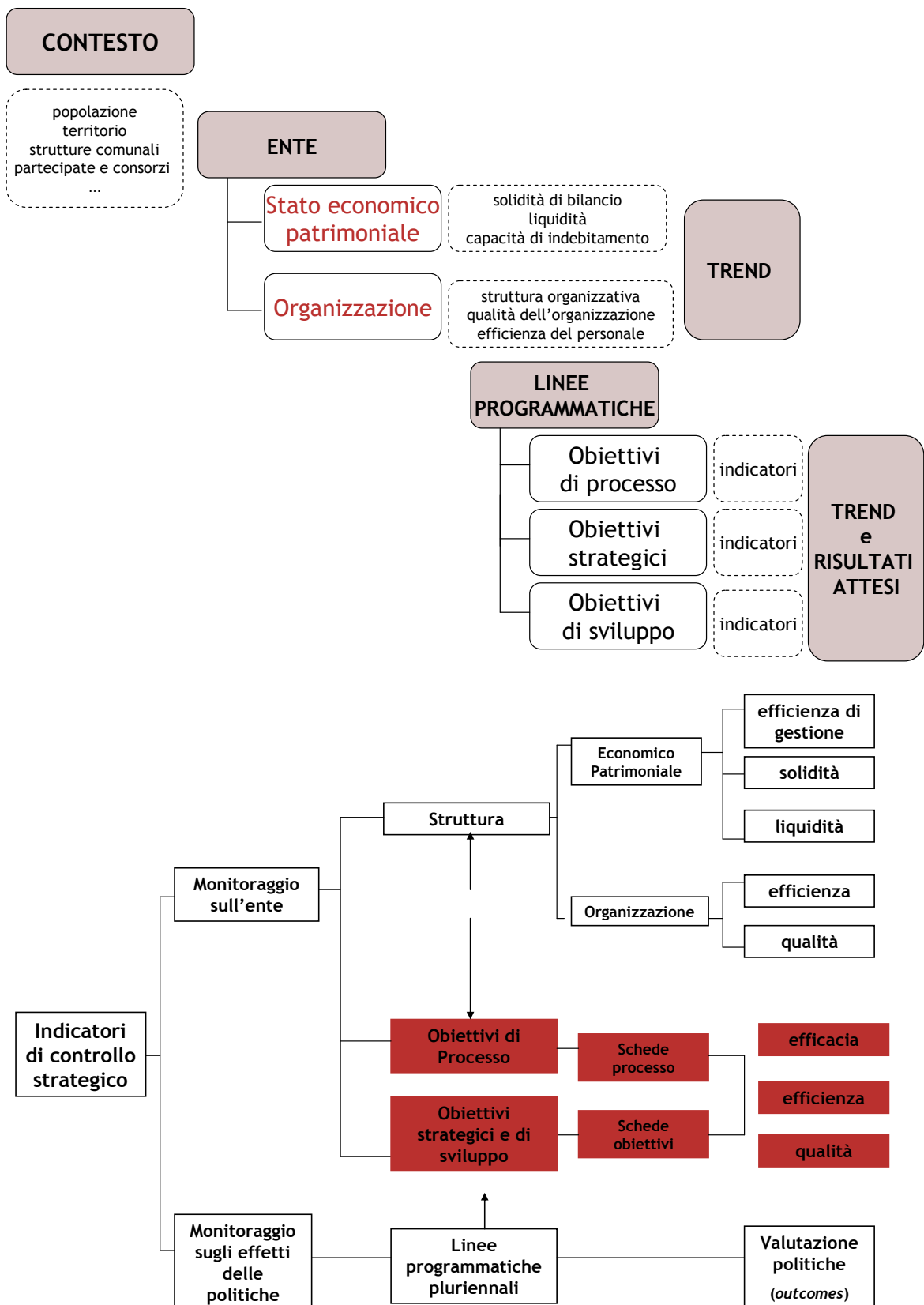

3.2 Obiettivi di Processo

Vengono riportati, in relazione a ciascuno degli obiettivi di Processo presentati nel Piano, i risultati ottenuti, integrati con le indicazioni relative a:

- variazioni intervenute nel corso dell'anno;
- specificazione dell'area/settore e Dirigente o Posizione Organizzativa a cui sono stati assegnati
- risorse (umane e finanziarie) a consuntivo;
- valore consuntivo dell'indicatore;
- scostamento (differenza) tra risultato atteso e raggiunto;
- cause degli scostamenti.

Le cause degli scostamenti tra i risultati ottenuti e quelli programmati sono descritte in ogni scheda processo.

3.3 Obiettivi Strategici e di Sviluppo

Gli obiettivi strategici sono stati individuati per la loro particolare rilevanza rispetto ai bisogni ed alle attese degli stakeholder.

Vengono riportati, in relazione a ciascuno degli obiettivi presentati nel Piano, i risultati ottenuti, integrati con le indicazioni relative a:

- variazioni intervenute nel corso dell'anno;
- specificazione del Settore e Dirigente a cui sono stati assegnati
- risorse (umane e finanziarie) a consuntivo;
- valore consuntivo dell'indicatore;
- scostamento (differenza) tra risultato atteso e raggiunto;
- cause degli scostamenti.

Le cause degli scostamenti tra i risultati ottenuti e quelli programmati sono descritte in ogni scheda obiettivo.

Le schede di obiettivo di processo e quelle di obiettivi strategici e di sviluppo sono contenute nel Piano della Performance.

3.4 Lo stato di attuazione del Programma triennale della trasparenza

Vista la necessaria integrazione tra gli obiettivi individuati nel Piano, così come rendicontati poco sopra, il Programma triennale per la trasparenza e l'integrità e gli standard di qualità dei servizi, riportiamo in questa sezione informazioni riguardanti i risultati raggiunti in tema di trasparenza.

Ai sensi dell'art. 74, comma 1, del decreto legislativo 150/2009, le disposizioni in materia di trasparenza contenute nell'art. 11, commi 1 e 3, dello stesso decreto, rientrano nella potestà legislativa esclusiva esercitata dallo Stato e costituiscono livello essenziale delle prestazioni erogate dalle amministrazioni pubbliche ai sensi dell'art. 117, comma 2, lettera m), della Costituzione.

Gli obiettivi previsti dal Programma Triennale per la Trasparenza e l'Integrità sono stati raggiunti e i dati inseriti sul sito istituzionale dell'Amministrazione risultano aggiornati rispetto all'attività svolta dall'Ente ed in linea con i contenuti del D.Lgs. 33/2013, entrato in vigore il 20 aprile 2013.

Giussano, giugno 2018

La presente Relazione è stata validata dal Nucleo di valutazione

Documento sottoscritto con firma digitale ai sensi del DPR 445/2000 e dell'art. 20 del D.Lgs 82/2005 e successive modifiche ed integrazioni. Il documento originale è conservato in formato elettronico negli archivi del Comune di Giussano.