



**CITTA' DI**

**GIUSSANO**

A CURA DEL COMUNE DI GIUSSANO



La Brianza operosa e produttiva, un modello da tutelare e promuovere

**SOMMARIO**

**pag. 2**

• **Versamenti ICI, le modalità**

**pag. 3**

• **Risultati elettorali**

**pag. 10**

• **Bilancio approvato, interventi in sintesi**

**pag. 20**

• **Circolo Tennis protagonista**

**pag. 22**

• **Sezione AVIS in crescita**

# IL PROSSIMO ANNO AL VOTO PER LA PROVINCIA DI MONZA E BRIANZA, OCCORRE ELABORARE CONTENUTI CONCRETI E PROPOSTE CONDIVISE



**FRANCO RIVA**  
SINDACO

Ci siamo lasciati alle spalle da pochi giorni le elezioni nazionali e già guardiamo al prossimo anno, quando saremo chiamati alle urne per costituire ufficialmente la nuova Provincia di Monza e Brianza. Come già ho avuto modo di ribadire su questa pagina nel precedente numero, occorre cominciare quanto prima a ragionare seriamente sugli interventi e sulle strategie da mettere in atto per dare fondamenta solide e contenuti concreti al nuovo Ente.

Le nostre imprese chiedono, ad esempio, un inter-

vento urgente sui costi dell'energia: esigono infatti un mercato regolato in modo chiaro non potendo più accettare che i concorrenti al di là delle Alpi abbiano costi inferiori del 30%. Una questione che la nuova multiutility deve necessariamente affrontare evitando di preoccuparsi, come invece accaduto in questi ultimi mesi, soltanto di chi siede nei consigli di amministrazione delle società ad essa riferite. Continuare ad anteporre personalismi e particolarismi locali agli interessi generali, non aiuta certo il processo di crescita della Brianza e non fa l'interesse dei suoi cittadini.

Il rilancio della formazione, dell'occupazione e delle imprese è un obiettivo che possiamo raggiungere con una serie di iniziative e azioni congiunte così riassumibili: creazione e realizzazione di incubatori tecnologici, incenti-

vi e sostegni economici alle aziende, sottoscrizione di convenzioni con le Università lombarde per promuovere la ricerca a favore delle piccole e medie imprese, inserimento dei giovani nel mondo del lavoro mediante contributi e agevolazioni alle aziende.

Nel fare questo, utile sarà procedere anche alla riqualificazione e al rilancio di alcune aree territoriali strategiche oggi caratterizzate dalla presenza di impianti produttivi dismessi o in via di dismissione, tanto più che una nuova legge regionale ha conferito ai Comuni strumenti adeguati e innovati-

vi in proposito.

Così, nella realtà specifica di Giussano, ad esempio, stiamo dando vita ad un incubatore, progetto che vede la partecipazione sia di soggetti pubblici che privati in forma complementare: questo sarà dotato di un ufficio centrale, di strumenti informatici avanzati e di supporti tecnici e logistici in grado di supportare le aziende insediate, mettendo loro a disposizione la rete di relazioni e di opportunità commerciali che la Brianza offre.

Strumenti e percorsi per costruire una Provincia competitiva non mancano, ma purtroppo non esiste

ancora una strategia comune verso l'appuntamento elettorale: mancano progetti condivisi su vasta scala e troppe sono le iniziative autonome di Enti e Comuni che si muovono singolarmente in difesa esclusiva del proprio piccolo orticello. Senza una regia di ampio respiro, senza accordi di programma reali su vasta scala, rischiamo di dare vita soltanto a un nuovo Ente impossibilitato a operare in concreto per il bene del proprio territorio, svuotato di competenze e ancora più dipendente e assoggettato agli interessi e alle strategie di altri Enti e soggetti istituzionali che nella Brianza vedono solo una opportunità da sfruttare, siano essi la Provincia di Milano, piuttosto che la Regione o lo Stato. Molti sono i segnali in questa direzione e i campanelli di allarme che suonano, e tutti evidenziano la debo-

lezza e la fragilità delle istituzioni brianzole esistenti e di chi ne dovrebbe avere a cuore lo sviluppo e gli interessi.

Occorre allora che i Comuni della Brianza comincino quanto prima a fare strategia comune e soprattutto che i nostri rappresentanti ai vari livelli istituzionali superiori si assumano la responsabilità di guidare progetti di sviluppo territoriale ampiamente condivisi. E' insomma tempo che anche la politica scenda finalmente in campo e si assuma le proprie responsabilità sul futuro di Monza e della Brianza.

Serve una sterzata decisa e una presa di coscienza reale. Altrimenti, per dirla col Metternich, la nuova provincia di Monza e Brianza rischia di essere solo una pura e semplice "espressione geografica"...

**NUMERO VERDE  
DEL COMUNE  
800 26 60 20**

# IMPOSTA COMUNALE SUGLI IMMOBILI. Tutte le modalità per effettuare il versamento

# ALIQUEUTE I.C.I. INVARIATE

## Prima rata dal 1° al 16 giugno, seconda rata da versare entro il 16 dicembre

| MODALITÀ DI PAGAMENTO  | NOTE   |
|--|--|
| Gratuitamente presso gli sportelli Esati della Provincia di Milano, tramite versamento su apposito bollettino di C/C postale n.177469 intestato a: EGUILIA EBATHI SPA - PROV. MI - ICI - AGENTE DELLA RISCOSSIONE; | <b>GRABESATORIA</b> presso il Comune di GIUSSANO: dalle 8.30 alle 13.00 dal 10 al 16 giugno e dal 10 al 16 dicembre  |
| Presso qualsiasi ufficio postale, sempre compilando lo specifico bollettino;   | Costo del servizio: versamento ordinario   |
| On line tramite il sito <a href="http://www.poste.it">www.poste.it</a> servizio bollettino   | Costo del servizio: Indicato nel sito  |
| On line tramite il sito <a href="http://www.tiscali.it">www.tiscali.it</a> servizio ICI  | Costo del servizio: Indicato nel sito  |
| Gratuitamente mediante mod. F24 presso gli sportelli bancari, postali, esattoriali (Cod. catastale del Comune di Giussano: E063)   | Codice tributo: 3901 ICI abitazione principale 3902 ICI terreni agricoli 3903 ICI aree industriali 3904 ICI altri fabbricati 3905 ICI interessi 3907 ICI servizi |
| Informazioni sulle modalità di compilazione sono reperibili sul sito <a href="http://www.agenziaentrate.azcc.it">http://www.agenziaentrate.azcc.it</a>   |  |

TABELLA 01

| ZONA | Descrizione  | Indice di edificabilità | ANNO 2005 | ANNO 2006 | ANNO 2007 | ANNO 2008 |
|------|--|-------------------------|-----------|-----------|-----------|-----------|
| B1   | Zona residenziale intensiva  | 2,5 mc/mq               | € 154,00  | € 157,00  | € 166,00  | € 164,00  |
| B2   | Zona residenziale intensiva  | 2,0 mc/mq               | € 135,00  | € 138,00  | € 140,00  | € 144,00  |
| C1   | Zona residenziale di completamento                                   | 1,5 mc/mq               | € 115,00  | € 117,00  | € 119,00  | € 122,00  |
| C2   | Zona residenziale di completamento                                   | 1,0 mc/mq               | € 95,00   | € 96,00   | € 96,00   | € 102,00  |
| C3   | Zona residenziale di completamento in attuazione di P.A. approvato   | 1,0 mc/mq               | € 95,00   | € 96,00   | € 96,00   | € 102,00  |
| C4   | Zona residenziale verde privato                                      | 0,5 mc/mq               | € 77,00   | € 79,00   | € 80,00   | € 82,00   |
| D1   | Zona per attività produttive esistenti                               |                         | € 85,00   | € 82,00   | € 83,00   | € 85,00   |
| D2   | Zona per attività produttive di completamento ed espansione          |                         | € 85,00   | € 82,00   | € 83,00   | € 85,00   |
| D3   | Zona per attività commerciali, direzionali e ricettive               |                         | € 111,00  | € 113,00  | € 115,00  | € 118,00  |
| F1   | Zona per attrezzature pubbliche - Standard comunali                  |                         | € 15,00   | € 15,00   | € 16,00   | € 16,00   |
| F2   | Zona per attrezzature di interesse generale - Standard sovracomunali |                         | € 15,00   | € 15,00   | € 16,00   | € 16,00   |
| G    | Zona di rispetto ambientale - stradale - ferroviario                 |                         |           |           |           |           |
| IT   | Zona per impianti tecnologici di interesse generale                  |                         |           |           |           |           |
| PIF  | Polo di interscambio ferroviario                                     |                         | € 10,00   | € 10,00   | € 10,00   | € 11,00   |

| ZONA | Descrizione   | ANNO 2005 | ANNO 2006 | ANNO 2007 | ANNO 2008 |
|------|---|-----------|-----------|-----------|-----------|
| B3   | Zona di riconversione (2,00 mc/mq) APPROVATO                      | € 105,00  | € 107,00  | € 108,00  | € 112,00  |
|      | Zona di riconversione (2,00 mc/mq) PREVISTO                       | € 81,00   | € 83,00   | € 84,00   | € 86,00   |
| D1   | Zona per attività produttive esistenti (1,00 mc/mq) APPROVATO     | € 62,00   | € 63,00   | € 64,00   | € 66,00   |
|      | Zona per attività produttive esistenti (1,00 mc/mq) PREVISTO      | € 45,00   | € 46,00   | € 47,00   | € 51,00   |
| D2   | Zona per attività produttive di complet. e espansione APPROVATO   | € 62,00   | € 63,00   | € 64,00   | € 66,00   |
|      | Zona per attività produttive di complet. e espansione PREVISTO    | € 45,00   | € 46,00   | € 47,00   | € 51,00   |
| D3   | Zona per attività commerciali - Direzionali - Ricettive APPROVATO | € 105,00  | € 107,00  | € 108,00  | € 112,00  |
|      | Zona per attività commerciali - Direzionali - Ricettive PREVISTO  | € 81,00   | € 83,00   | € 84,00   | € 86,00   |
| D4   | Aree Attrezzate Industriali-origionali APPROVATO                  | € 62,00   | € 63,00   | € 64,00   | € 66,00   |
|      | Aree Attrezzate Industriali-origionali PREVISTO                   | € 45,00   | € 46,00   | € 47,00   | € 51,00   |

TABELLA 02

**anziani o disabili** che acquisiscono la **residenza in istituti di ricovero** o sanitari a seguito di ricovero permanente a condizione che la stessa non risulti locata. L'applicazione della detrazione avverrà in questo caso in misura uguale all'importo stabilito per le abitazioni principali (**euro 104,00**).

C) La detrazione per abitazione principale pari a euro 104,00 si applica anche nel caso di abitazione concessa in uso gratuito dal possessore ai suoi familiari entro il primo grado di parentela in relazione alla quota di possesso, a condizione che vi abbiano acquisito la residenza e a decorrenza dalla data della stessa. Ai fini dell'applicazione della detrazione è obbligatorio presentare apposita **comunicazione** all'Ufficio Tributi, prima del versamento

gnata direttamente all'Ufficio Tributi anteriormente al primo versamento nel quale venga applicata la riduzione, e presentata successivamente per ogni anno di imposta per il quale si intende applicare la suddetta riduzione.

Il Comune si riserva di verificare la veridicità della dichiarazione presentata dal contribuente, mediante l'Ufficio Tecnico comunale, ovvero mediante tecnici liberi professionisti all'uopo incaricati.

### NOVITA' ANNO 2008 VERSAMENTI

Ulteriore detrazione introdotta dalla legge Finanziaria 2008 ha introdotto un'ulteriore detrazione, in aggiunta a quella di euro 104,00 già applicata dal Comune di Giussano, a favore delle abitazioni principali.

Questa nuova detrazione non è pari ad un importo fisso ma si ricava calcolando l'1,33 per mille del valore imponibile dell'abitazione e delle relative pertinenze, fino ad un importo massimo di euro 200,00.

Come funziona la nuova detrazione:

- spetta per l'unità immobiliare nella quale il contribuente ha la residenza anagrafica.
- è concessa alle abitazioni comprese nelle categorie catastali da A/2 ad A/7 e alle relative pertinenze.
- se dal calcolo dell'1,33 per mille dell'imponibile complessivo si ottiene un importo inferiore a 200,00 euro, la detrazione massima applicabile sarà pari al risultato del calcolo.
- se dal calcolo dell'1,33 per mille dell'imponibile complessivo si ottiene un importo superiore a 200,00 euro, la detrazione massima applicabile sarà pari a 200,00 euro.
- spetta in proporzione ai mesi di possesso in cui il contribuente vi ha mantenuto la residenza anagrafica.
- in caso di più proprietari dell'immobile, va ripartita in parti uguali tra quelli che vi risiedono e non in proporzione alla quota di possesso.

N.B. si ricorda che, ai sensi dell'art. 1 comma 167 lettera b) della Legge Finanziaria 2007, per **abitazione principale** si intende quella di residenza anagrafica del soggetto passivo, salvo prova contraria e che le pertinenze dell'abitazione principale usufruiscono dell'eventuale importo residuo della detrazione (sia euro 104,00 che l'1,33 per mille). Per pertinenza si intende il garage o box o posto auto, la soffitta, la cantina, ubicati nello stesso edificio o complesso immobiliare nel quale è sita l'abitazione

Regolamento Comunale ICI, l'imposta è ridotta del 50% per i fabbricati dichiarati inabitabili o inabitabili e di fatto non utilizzati, limitatamente al periodo dell'anno durante il quale sussistono tali condizioni. L'inabitabilità o inabitabilità deve consistere in un degrado fisico sopravvenuto (fabbricato diroccato, pericolante, fatiscente) non superabile con interventi di manutenzione ordinaria. L'inabitabilità o inabitabilità viene accertata per ogni periodo di imposta:

- a) mediante perizia tecnica da parte dell'ufficio tecnico comunale, con spese a carico del proprietario;
- b) da parte del contribuente con dichiarazione sostitutiva ai sensi della legge 4.1.1968, n. 15.

La dichiarazione di inabitabilità dovrà essere conse-

# PARLAMENTO. Così il voto a Giussano per il rinnovo di Camera e Senato

# RISULTATI ELETTORALI

## Popolo della Libertà primo partito, seguono Lega Nord e Partito Democratico

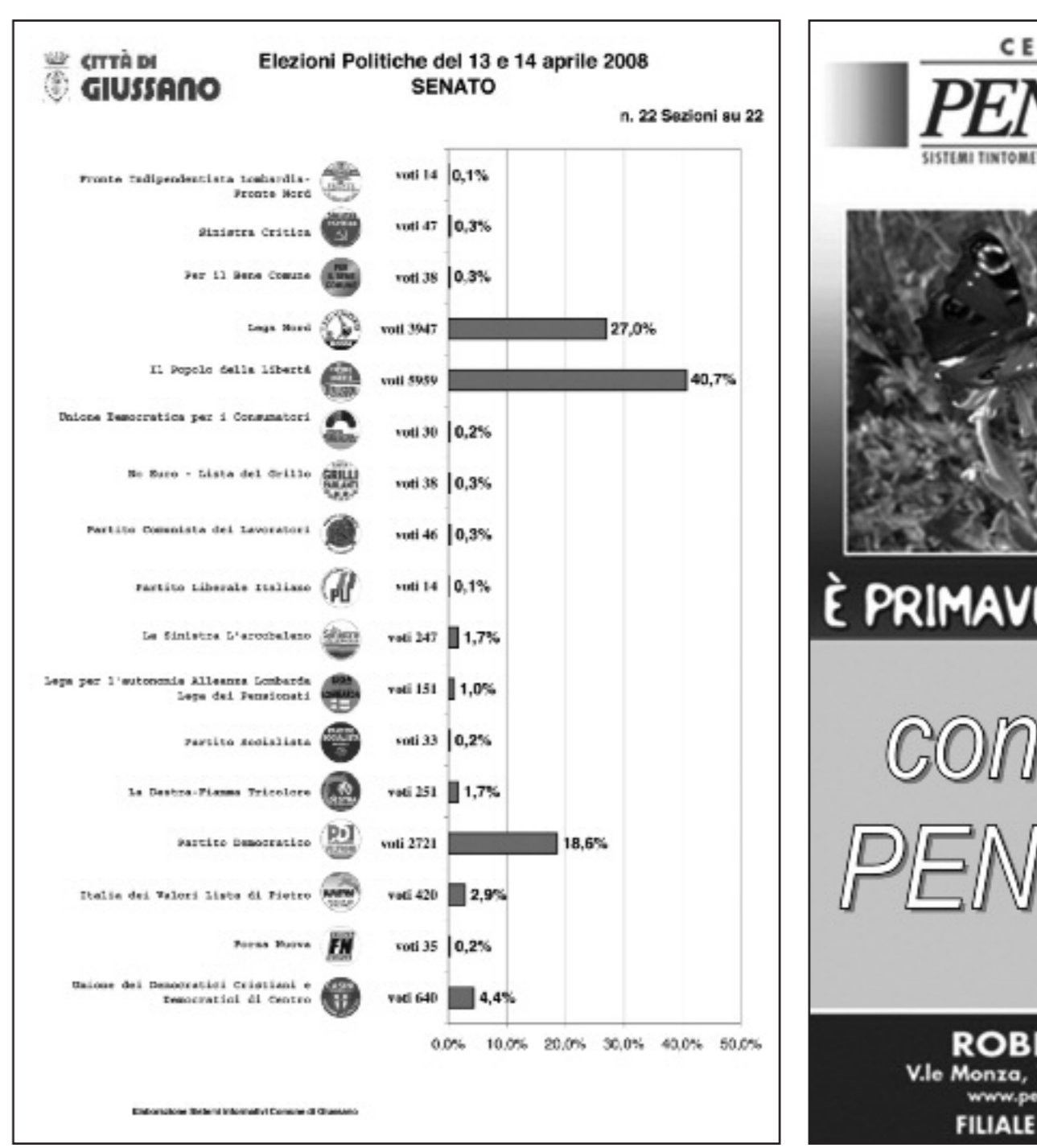
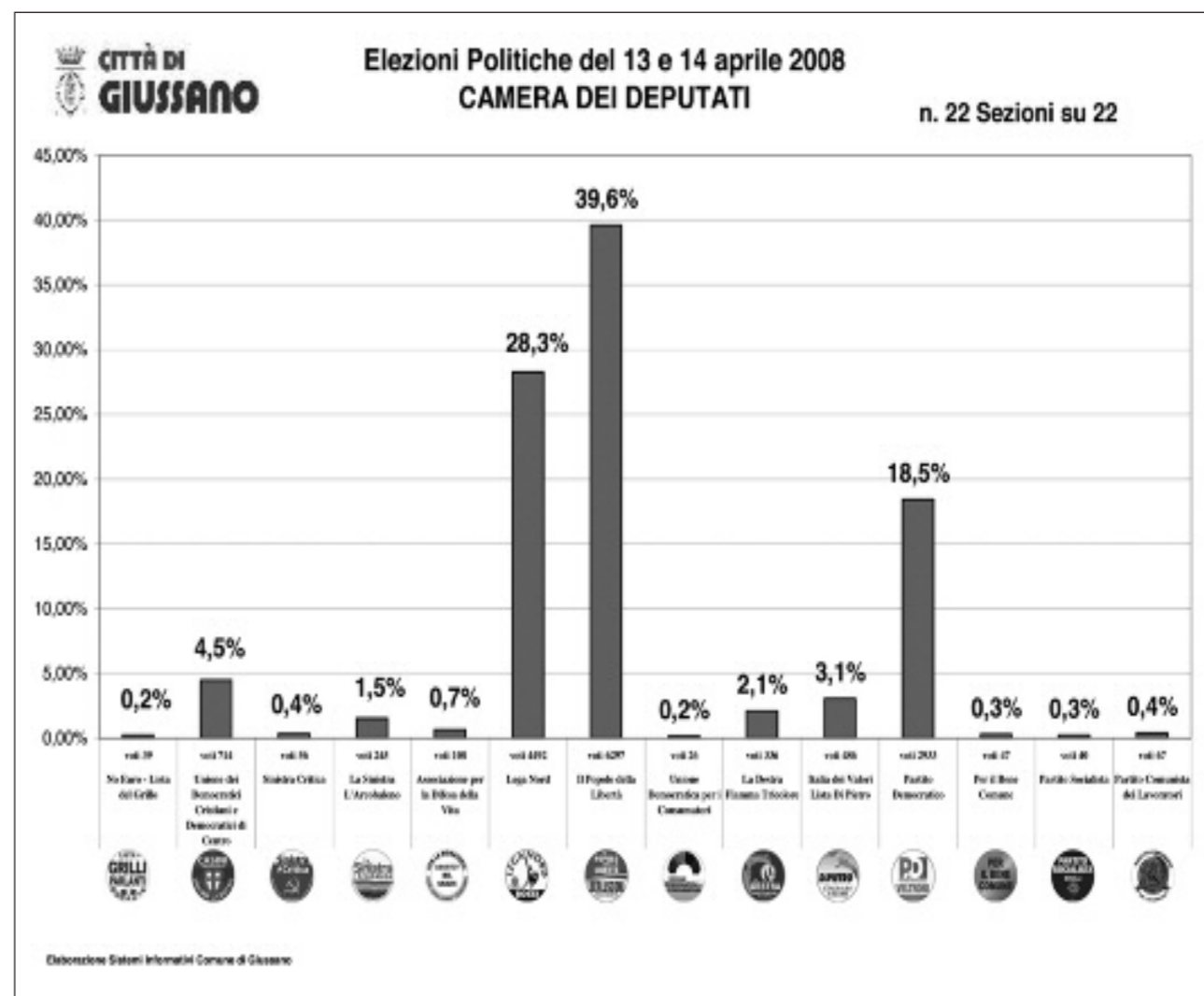

**AVVISO AI LETTORI**

Si invitano i cittadini che riscontrano disguidi nella consegna del giornale o che non ricevono copia del «Giussano» per problemi di distribuzione a rivolgersi all'Ufficio URP, alla Biblioteca o alle edicole cittadine.

Si ricorda che gli articoli e le foto devono essere consegnati all'Ufficio Relazioni con il Pubblico del Comune entro il 15 maggio 2008 e-mail: [urp@comune.giussano.mi.it](mailto:urp@comune.giussano.mi.it)

Gli articoli che superano le 45 righe di 60 battute non saranno pubblicati

**GIUSSANO**  
PERIODICO DI INFORMAZIONE LOCALE

Direttore responsabile: Franco Riva

Publicità inferiore al 70%

Direz. e Redazione presso il Comune di Giussano (Ufficio Relazioni con il Pubblico)  
tel. 0362.358222 - 0362.358210

Autorizzazione del Tribunale di Monza n. 372 del 16/04/1980  
Stampa: S.p.A. Tipografica Sociale Monza

CENTRO DEL FAI DA TE

# PENTACOLOR

SISTEMI TINTOMETRICI PER EDILIZIA, INDUSTRIA E ANTICORROSIONE

## ESCI dal GRIGIO!

È PRIMAVERA. RINNOVA LA TUA CASA!

con i colori di PENTACOLOR

**ROBBIANO DI GIUSSANO**  
V.le Monza, 12 - Tel 0362.33.20.34 - Fax 0362.35.20.16  
[www.pentacolor.com](http://www.pentacolor.com) - e-mail: [admin@pentacolor.com](mailto:admin@pentacolor.com)

FILIALE DI SEREGNO in via Stoppani, 32

Iniziativa

RIUNIONE ANNUALE COMMERCianti

Lunedì 31 marzo scorso, presso la sala di Villa Mazenta, si è svolta l'annuale riunione degli aderenti alla "Pesca dai Commercianti" per discutere il rendiconto economico della pesca e l'andamento del "Mercatino degli hobbisti", manifestazione collaterale alla pesca che si svolge ogni primo sabato del mese in Largo Europa.

Dalla relazione dettagliata del promotore, sig. Ezio Colleoni, è emersa la positività del rendiconto economico che, anche nell'anno 2007, si è chiuso in attivo.

Colleoni ha quindi sottolineato i buoni risultati raggiunti dal mercatino sia per la partecipazione di un numero crescente di espositori che per l'interesse dimostrato dai visitatori, e ha avanzato la proposta di portare l'iniziativa anche nelle frazioni, non limitandola solo al capoluogo. Ha rimarcato poi che l'unico punto negativo rimane ancora una volta la scarsità di tempo dedicata dai commercianti aderenti, alla pesca e alle iniziative sempre crescenti.

L'Assemblea quindi, invitata ad esprimersi in merito, dopo un'ampia discussione, si è dichiarata favorevole approvando sia il rendiconto economico che la proposta fatta dal promotore in merito al mercatino.

Al termine della riunione Colleoni ha espresso la propria soddisfazione e gratitudine ai presenti per la loro attiva partecipazione, ringraziando in particolare i numerosi commercianti delle frazioni.

PESCA DAI COMMERCianti

Ogni mese, sempre il sabato, nelle piazze

- il primo sabato nel Capoluogo;
- il secondo sabato nella frazione Paina;
- il terzo sabato nella frazione Robbiano;
- il quarto sabato nella frazione Birone;
- il quinto sabato, nel pomeriggio, presso la piscina in via della Conciliazione.



... E non dimenticate....

IL MERCATINO DEGLI HOBBISTI ogni primo sabato del mese, in Piazza Roma/Largo Europa in coincidenza con la pesca

Elenco dei negozi aderenti all'iniziativa: Giussano

- 01 Calzetteria Colleoni Via Garibaldi 16
02 Macelleria Alimentari Via Garibaldi 79
03 Acconciature Verga Elda Via A. da Giussano 24
04 Casati Fiori Piazza Roma 21
05 Colombo Angelo Via M. D'Azeglio 17
06 Center Gallery Piazza San Giacomo 19
07 Roma Gioielli Piazza Roma 28
08 Benaltro Strutture Gonfiabili Via Viganò (zona laghetto)
09 Zorloni Calzature-Pelletterie Piazza Roma 13
10 Superette Tagliabue Via Cavera 9
11 La Casera Del Buon Formaggio Piazza Roma 52
12 Cafè Etoile Galleria Europa 2
13 Cà Rezza Estetica Terme Yoga Via A. da Giussano 20
14 Cartoleria Nespoli Piazza S. Giacomo 1
15 Antonia Centro Estetico Largo Europa 5
16 Macondo Commercio Equo Piazza Lombardi 5
17 Il Borgo Via M. D'Azeglio 14
18 D.A.R. Auto Via Cavour 137/a
19 Liberty House Piazza S. Giacomo 25
20 Ever Sun Solarium Piazza Clerici 2
21 Casa della Biancheria Piazza Roma 45
22 Herbarium Erboristeria Via Cavour 31
23 Ballabio Elettrodomestici Via Cavour 1
24 Bar Fox Via A. da Giussano 27
25 Otticafoto Barzaghi Piazza Roma 15
26 Foto Ottica Pedretti Largo Europa 13
27 Gioielleria Fugazzi Piazza Roma 20
28 La Mia Pasticceria Piazza Roma 29
29 Petite Fleur Largo Europa 6
31 Cartoleria Boffi Piazza S. Carlo 4
33 Macelleria Giu.Ri Piazza Roma 8/10
34 Planet Abbigliamento Piazza Lombardi 8
36 Piscina Intercomunale Via della Conciliazione 9

Paina

- 41 Arrotino Via Udine 1
42 Fiocchi Preziosi Via IV Novembre 46
43 Gelateria Campanile Via IV Novembre 11
46 Chiara Merceria Via Monte Grappa 8
47 Ortofresco Via Como

Robbiano

- 61 Pentacolor Viale Monza 12
63 Redaelli Arredamenti Viale Monza 54
64 Palestra Training 90 Viale Monza 65
65 Italoop Via Dante 4
66 Cartoleria di Terraneo Piazza Cadorna 9
67 Lisa Acconciature Via Longoni 14

Birone

- 76 Corti Calzature - Pelletteria Via Catalani 10
77 Punto Sma Via Catalani 41
78 Pizza e non solo Pizza Via Catalani 54
79 Calzolaio Rapid - Service Via Leopardi 2
81 Cgm di Colzani Via Catalani 39
83 Petali d'Autore Via S. Filippo Neri 3

CELEBRAZIONI. Intervento Franco Riva

25 APRILE: IL SINDACO

Sono già passati 63 anni, tanti, quasi una vita intera, e qualcuno delle giovani generazioni oggi forse fatica a comprendere appieno il significato e l'attualità di questa ricorrenza. Ma certe date non potranno mai essere cancellate e dimenticate, perché i momenti e i fatti che ad esse si accompagnano sono parte integrante della nostra storia e restano sempre carichi di emozioni e riflessioni che ogni volta ci riconducono al valore del nostro agire quotidiano.

Oggi la ricorrenza del 25 aprile, a pochi giorni da una importante consultazione elettorale nazionale come quella che si è appena tenuta, assume una rilevanza per certi versi nuova, più moderna, in ogni caso di straordinaria attualità, ed evidenzia la necessità di dare alla nostra società prospettive e speranze nuove e rinnovate, nel segno di quei valori e quella tradizione a cui questa giornata fa riferimento.

Essere comunità vera e unita è la sfida che oggi dobbiamo porci tutti e in cui dobbiamo fortemente credere, desiderosi di ricercare ogni volta e in ogni cosa ciò che è meglio per la nostra città e per il suo futuro, il futuro dei nostri figli e delle generazioni che verranno.

Dobbiamo farlo facendo tesoro delle lezioni che il passato e la storia ci insegnano non per erigere nuovi muri, ma per coltivare il dialogo e il confronto tra di noi, senza timore e senza reticenze, anche partendo da posizioni diverse se non addirittura contrapposte. A condizione, ovviamente, di sforzarci seriamente di trovare attraverso il confronto punti di incontro e non occasioni e motivi per dividerci ulteriormente.

Riuscire in questo intento è, credo, il modo migliore per onorare oggi questa ricorrenza, e soprattutto è un'occasione straordinaria per dare anche ai nostri giovani un forte segnale di maturità, di consapevolezza del proprio ruolo di cittadini, di amore per la propria comunità, che viene e deve venire prima di ogni appartenenza ideologica o politica.

Oggi invece assistiamo ancora, come talvolta avvenuto anche in alcuni episodi della recente campagna elettorale, a logiche incentrate sulla demonizzazione dell'avversario a danno dell'affermazione del bene comune.

Uno stile e un metodo, questo che, quando viene adottato e praticato, nasconde sempre un preoccupante vuoto di idee e progettualità e che, se non viene superato e accantonato, evoca e presenta il rischio di un possibile ritorno a quelle situazioni che determinarono i tristi eventi che precedettero la giornata del 25 aprile del 1945.

Alla base di quelle oscure pagine della nostra storia stavano l'odio e l'egoismo, sentimenti oggi purtroppo ancora presenti nella società moderna. Dobbiamo sentirci dunque tutti chiamati in causa, indistintamente, uno per uno, per evitare che possano prendere nuovamente piede. Impegnamoci allora a rinnovare il patto di sessantatré anni fa e lavoriamo con forza e continuità alla costruzione di una comunità fondata sul rispetto reciproco e sul dialogo aperto, sincero e costruttivo.

Se riusciremo a farlo fino in fondo, a Giussano come in ogni altra parte d'Italia, ben vengano oggi e negli anni a venire momenti e celebrazioni come queste, perché saranno ogni volta occasione per rinnovare responsabilmente questo patto e questo reciproco impegno, occasione pertanto autentica di festa e di gioia.

Il sindaco Franco Riva

LAVORI IN CORSO

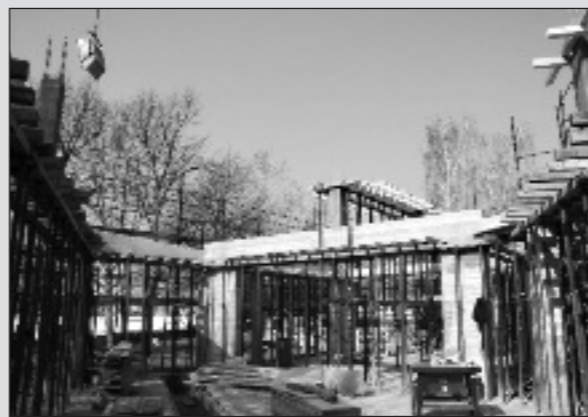

Ampliamento ed adeguamento normativo della scuola dell'infanzia "Piccole tracce" 1° lotto, ampliamento

Progetto approvato nel mese di giugno 2007 Appalto aggiudicato dalla ditta EGA SISTEMI SRL di RENATE

Il cantiere è stato consegnato il 2 ottobre 2007, l'effettivo inizio dei lavori è avvenuto l'11 ottobre 2007.

La fine lavori è prevista per fine giugno 2008



Riqualificazione urbanistico ambientale dell'area laghetto - lotto A) - riqualificazione e consolidamento sponde

Progetto approvato nel luglio 2007 Appalto aggiudicato dalla ditta Edilpronto srl di Piacenza

Inizio lavori il 19 novembre 2007 Approvazione perizia migliorativa nel mese di marzo 2008

Fine lavori prevista per fine aprile 2008 Sono ancora da definire in sede di progettazione gli arredi e l'illuminazione

ORARIO DI RICEVIMENTO DEGLI AMMINISTRATORI COMUNALI

Franco Riva, sindaco. Su appuntamento, giovedì dalle 18.00 alle 19.30, tel. 0362.358231.

Leonardo Pellegrino, vice sindaco, assessore al Commercio, Vigilanza, Attività produttive. Su appuntamento mercoledì dalle 16 alle 17; Ufficio commercio, dalle 17 alle 18, tel. 0362.358233; Ufficio vigilanza, tel. 0362.358209.

Alberto Elli, assessore ai Servizi sociali. Lunedì dalle 9 alle 12, tel. 0362.358257.

Francesco Molteni, assessore alle Infrastrutture, Villa Sartirana, Riqualificazione territoriale. Su appuntamento da concordare con l'Ufficio Tecnico, tel. 0362.358283.

Roberto Munarin, assessore alla Pubblica Istruzione, Organizzazione e Personale, Sport. Su appuntamento venerdì dalle 15 alle 19, tel. 0362.358229.

Roberto Soloni, assessore al Patrimonio, Ambiente ed Ecologia, Lavori pubblici. Giovedì dalle 17.30 alle 19 oppure su appuntamento.

Paolo Varenna, assessore alla Cultura e Politiche giovanili. Su appuntamento mercoledì dalle 9 alle 10.

Emanuela Beacco, presidente del Consiglio comunale. Su appuntamento lunedì dalle 16.30 alle 18.30, tel. 0362.358262.

Dott Giampaolo Zarcone, segretario, direttore generale. Su appuntamento - tel. 0362.358261.

GAS DI SCARICO. Obbligatoria la verifica annuale

CONTROLLI SU VEICOLI

Termine ultimo fissato al giorno 31 luglio

Nell'ambito delle misure di contenimento delle emissioni in atmosfera e a tutela della qualità dell'aria la Giunta Regionale ha approvato la nuova disciplina in materia di controllo dei gas di scarico dei veicoli a motore. Tale disciplina prevede l'obbligo, da parte di tutti i cittadini residenti in Lombardia, di effettuare annualmente il controllo dei gas di scarico derivanti dai veicoli a motore.

In particolare la delibera prevede che:

1) Siano sottoposti a controllo obbligatorio dei gas di scarico:

a) gli autoveicoli a motore immatricolati dal 1° gennaio 1970, dotati di: - motore ad accensione a scintilla (benzina, gpl, gas)

- motore con accensione per compressione (diesel)

b) i veicoli di cui alla precedente lettera a) di nuova immatricolazione, non ancora soggetti alla prima revisione prevista dall'articolo 80, comma 3, del decreto legislativo 285/92, che abbiano percorso più di 80.000 km

2) siano esclusi dal controllo di cui al punto 1):

c) i veicoli di nuova immatricolazione che non abbiano percorso più di

80.000 km

d) i veicoli classificati d'interesse storico o collezionistico

e) i veicoli che abbiano effettuato nell'anno in corso le verifiche delle emissioni in sede di revisione di cui all'art. 80 del Nuovo Codice della Strada. Sono infatti considerate valide, ai fini del rispetto delle disposizioni regionali relative al controllo dei gas di scarico, le verifiche delle emissioni effettuate in sede di revisione.

Le tariffe da corrispondere alle autofficine per l'effettuazione del controllo dei gas di scarico sono: euro 12,00 IVA inclusa per i veicoli dotati di unica alimentazione; euro 16,00 IVA inclusa, per i veicoli dotati di doppia alimentazione (cosiddetta "bifuel").

Il termine di adeguamento alla nuova disciplina regionale è fissato al 31.07.2008, per cui le sanzioni sono applicabili a far tempo dall'1.08.2008.

L'inosservanza dell'obbligo di controllo annuale dei gas di scarico comporta l'applicazione di una sanzione pecuniaria da 50 a 300 euro.

Avvisi

CELEBRAZIONI 25 APRILE: PROGRAMMA

In occasione del 63° Anniversario della Liberazione, l'Amministrazione comunale di Giussano - Presidenza del Consiglio Comunale - invita tutta la cittadinanza a partecipare alle celebrazioni che avranno luogo secondo il seguente programma:

VENERDÌ 25 APRILE

Ore 9.45 Giussano - Piazzale del Municipio: onore ai Caduti presso il Monumento opera dell'artista Alfredo Sassi; corteo dal Piazzale del Municipio a Piazza Lombardi.

Piazza Lombardi: discorso del Sindaco ed intervento del Consiglio Comunale dei Ragazzi

Ore 10.15: Corteo da Piazza Lombardi alla Basilica di Giussano.

Ore 10.30: Celebrazione della Santa Messa nella Basilica di Giussano

Ore 11.30 Paina: Onore ai Caduti presso l'Arco della Pace alla presenza del Sindaco

Interverranno alle celebrazioni il Corpo Musicale DAC Giussano Musica ed il Corpo Musicale Santa Margherita di Paina

MERCOLEDÌ 30 APRILE

Alle ore 21.00, l'Associazione Nazionale Alpini, gruppo di Giussano, ospiterà presso la Baita degli Alpini (Giussano, Via De Gasperi 55) "CHIEDETELO AL MIO CAPPELLO. Letture e canzoni raccontano gli Alpini" recital musicale presentato dalla compagnia teatrale Pandemonium Teatro di Bergamo che ripercorrerà la storia degli Alpini, dalla fondazione ad oggi, rievocando oltre un secolo di eroismo ed di cuore.

Ingresso gratuito. Per informazioni Ufficio Relazioni con il Pubblico - numero verde 800 26 60 20

Brianza trasporti logo and detailed bus schedule for various routes including Monza, Veduggio, and Desio.

**ASILO NIDO COMUNALE.** Importanti interventi di ristrutturazione

# L'«ALBERO GRANDE»

Nella costellazione dell'orsetto c'è vita... da 30 anni

Iniziativa

## INCONTRI SU GIOVANI E RISPARMIO

Quanto è importante il risparmio per i giovani oggi? E' possibile risparmiare con i contratti di lavoro precari e la facilità di accesso al credito al consumo?

Che tipo di opportunità si presentano ai giovani che, con i primi impieghi, vogliono iniziare a risparmiare? Cosa è importante tenere in considerazione e quali errori si possono evitare quando ci si pensa a come raccogliere e gestire i propri risparmi?

A questa e ad altre domande proveremo a rispondere insieme a Ivan Papaiani, promotore finanziario, in due incontri che si terranno a maggio all'Informagiovani di Giussano. Il primo incontro, il 13 maggio 2008, riguarderà l'approccio al risparmio, le diverse tipologie di risparmio e i principali strumenti per gestirlo. Il secondo incontro, il 20 maggio 2008, si concentrerà invece sui fondi pensione.

Gli incontri si terranno presso la sede dell'Informagiovani di Giussano, in piazzetta Clerici 4, alle 18,30.

La partecipazione è gratuita ma è gradita l'iscrizione, da comunicare inviando una e-mail con il proprio nome e cognome e con l'indicazione dell'incontro o degli incontri a cui si desidera partecipare a: [informagiovani@comune.giussano.mi.it](mailto:informagiovani@comune.giussano.mi.it), oppure telefonando al numero 0362.35.46.35 negli orari di apertura dell'Informagiovani: lunedì, mercoledì e venerdì dalle 16,00 alle 19,00 oppure sabato dalle 9,30 alle 12,30.

Al termine degli incontri verrà offerto un aperitivo preparato dall'Associazione Macondo di Giussano.

Il nostro Asilo nido compie 30 anni! I primi bambini sono diventati a loro volta genitori e questo dà la misura di un tempo 'generazionale' che porta a riflettere sui cambiamenti di questi tre decenni, ma anche su una passione per l'educazione che è rimasta costante o si è addirittura approfondita.

Questa passione ha molti attori. Il 2008 è l'anno di un importante restyling che l'Amministrazione Comunale ha posto in atto utilizzando anche un contributo della Provincia.

Fino ad oggi gli interventi hanno riguardato l'integrale sostituzione dei serramenti esterni con altri che garantiscono maggiore sicurezza per i bambini ed un elevato contenimento energetico. E' stata inoltre effettuata una ristrutturazione dei diversi spazi di servizio: ampliamento dell'angolo mamma con la formazione di un bagno dedicato; rivisitazione degli spogliatoi del personale e dei relativi servizi igienici e manutenzione straordinaria dei servizi dei bambini.

Anche questo intervento fa parte della 'passione'. I lavori sono stati programmati in tempi di chiusura estiva o di vacanza. Ma i tecnici e i funzionari hanno costantemente sorvegliato il lavoro delle Ditte perché tutto si svolgesse al meglio... Uno sguardo attento sul campo, oltre che ai progetti sulla carta, ha sicuramente reso possibile una prima parte importante nei tempi previsti.

Una seconda fase, non meno importante e, forse più impegnativa, seguirà nella prossima chiusura estiva, con l'inserimento, nella nuova pavimentazione, dell'impianto di riscaldamento ed il posizionamento di pannelli solari.

A settembre, dopo il rifacimento dei pavimenti, sarà dunque possibile sistemare anche i nuovi arredi, che, già progettati, attendono questa importante ristrutturazione.

Il restyling ha visto impegnati allo stesso tavolo i tecnici e i funzionari del Comune, il personale del nido, la pedagogista, nell'intento di ammodernare confermando e, ove possibile perfezionando, la struttura a 'costellazione' degli spazi.

Questa struttura, che si traduce in un impianto pedagogico, educativo ed



organizzativo della vita al Nido, prevede che esistano delle salette-base che costituiscono il punto di appartenenza dei bambini delle diverse età - piccoli, medi e grandi - affiancate da un buon numero (una costellazione, appunto) di altri spazi.

Le piccole salette aggiuntive sono state pensate per differenziare il gioco e le esperienze attraverso la suddivisione di ciascun gruppo in gruppi più piccoli di bambini nel tempo, considerare, in cui le educatrici sono compresenti.

Le salette -base (appartamento dei piccoli, saletta dei medi, saletta dei grandi) sono il luogo dove piano piano ogni bambino impara metaforicamente a pronunciare pronomi importanti: io-tu-noi, grazie alla presenza del proprio adulto di riferimento.

Siamo infatti certe, per aver molto osservato i bambini, che la vera capacità di socializzazione deriva dall'esperienza di un affetto sicuro di poche persone con le quali i bambini stabiliscono un rapporto stretto.

Sarà (ed è) cura di ciascuna educatrice favorire l'apertura a rapporti nuovi, ma partendo da una 'base sicura' dalla quale il bambino percepisce di potersi allontanare, perché sa che vi può ritornare.

Queste salette - base costituiscono il luogo dell'accoglienza, della formazione del gruppo, il posto più immediatamente riconoscibile in un universo in cui gli spazi sono

notevolmente differenti da quelli della casa. Gli altri punti della costellazione sono piccole stanze ben definite, pensate per offrire diverse opportunità di gioco.

A nostro parere la cosa migliore è che alcune attività vengano svolte sempre nello stesso posto: questo dà ai bambini un senso di sicurezza e competenza. La collocazione degli oggetti è visibile, accessibile e nota, il riordino permette di creare le prime procedure, la concentrazione nel gioco è favorita dalla tranquillità che si viene a creare. Anche l'adulto può riflettere meglio su uno spazio stabile e definito: è più semplice il controllo dello stato dei materiali e l'osservazione dei bambini in uno spazio tranquillo consente di individuare oggetti o modalità che, integrando o sostituendo quelli esistenti, possono aiutare a far evolvere il gioco e con esso il pensiero.

Nella costellazione un posto ad onore va alla cucina, simbolo del luogo in cui operano persone forse meno 'visibili' degli educatori, ma di grande importanza. L'attenzione con cui viene preparato il cibo, con tutte le differenziazioni necessarie quando l'età di una persona si conta in mesi, la cura delle norme igieniche, che dalla cucina si estendono a tutto l'ambiente, rendono estremamente prezioso e complementare il servizio di tutto il personale. Al Nido, ogni funzione converge su uno

scopo comune riassumibile nel benessere dei bambini.

A questa costellazione ci si affeziona, così come noi ci siamo affezionate alla nostra biblioteca, alla stanza della farina, a quella della pittura, agli spazi più grandi, ma circoscritti per il movimento, alla casetta arredata di tutto punto.

Sappiamo che questa nostra posizione, peraltro suffragata da studi passati e attuali, oggi è chiamata a fare i conti con approcci più 'sbrigativi' che vedono negli inserimenti di gruppo, in attività di moda, un differente approccio alla questione educativa.

Riteniamo di avere sufficienti ragioni per proteggere i bambini e, più in generale, una età della vita che si chiama 'infanzia', da spinte anticipazioniste che premono fortemente alle porte.

Per questo invitiamo tutta la cittadinanza, e, in particolare i genitori dei bambini che usufruiscono del nostro servizio, il 15 maggio alle ore 21 ad una serata di video-racconto e documentazione del percorso educativo di questo anno e a un pomeriggio di Nido Aperto il 17 maggio dalle ore 15,30 alle ore 17,30.

Avremo modo, così, di condividere il pensiero e l'esperienza che sostengono il nostro impegno quotidiano.

A presto!  
**Le educatrici con Rosi Rioli**

## IL PREMIO "COSTRUIAMO IL FUTURO"

Dal 1° Marzo sono aperte le segnalazioni per partecipare alla prima edizione del Premio COSTRUIAMO IL FUTURO BRIANZA, un'iniziativa promossa dall'omonima associazione e rivolta a tutte le realtà non profit operanti nel territorio della nascente Provincia di Monza e Brianza.

"Il mondo del non profit è l'espressione più chiara ed indicativa di una società viva ed attenta alle problematiche sociali, affrontate secondo il principio della sussidiarietà", spiega l'onorevole Lupi, presidente dell'Associazione Costruiamo il Futuro Brianza, "e il ruolo svolto da queste organizzazioni all'interno della nostra società è divenuto sempre più insostituibile per la risoluzione di situazioni altrimenti destinate a creare disagio o, in certi casi, vera e propria miseria".

Il Premio si propone quindi di valorizzare e sostenere le realtà e le persone che dedicano il proprio impegno quotidiano al servizio di altri attraverso 5 premi da 5.000 euro, dei quali uno è destinato ad un'impresa sociale, e un premio da 2.500 euro in collaborazione con la Fondazione della Comunità di Monza e Brianza Onlus. Verranno premiati inoltre i volontari che negli anni hanno offerto tanto del loro tempo per la costruzione delle opere che contribuiscono a migliorare la nostra società.

Le segnalazioni possono essere fatte dalle stesse associazioni o anche dai cittadini e devono pervenire entro il 31 Maggio.

Per maggiori informazioni contattare "Associazione Costruiamo il Futuro Brianza", via S. De Nova 34, 20038 Seregno [www.costruiamoilfuturobrianza.com](http://www.costruiamoilfuturobrianza.com) Tel. 0362.1790726 Fax. 03621793621

E - m a i l : [premio@costruiamoilfuturobrianza.com](mailto:premio@costruiamoilfuturobrianza.com)

## CHI VUOL ESSERE VOLONTARIO

Cari Giovani, siamo il gruppo di Associazioni (Solidarmondo, Unitarsi, Residenza Amica, Emergency, Amici del randagio, Libera-Mente) aderenti al progetto "Chi vuol essere volontario" del Comune di Giussano attivo da alcuni anni nella realizzazione di progetti di promozione del volontariato.

Durante l'intero anno 2008 promuoveremo su tutto il territorio differenti possibilità di stage organizzati dalle associazioni, in occasioni anche di singole iniziative per favorire la sperimentazione dei giovani in azioni di volontariato.

I giovani interessati potranno iscriversi attraverso l'Informagiovani e successivamente incontrare le Associazioni per conoscere nello specifico le attività a cui parteciperanno.

Troverai tante proposte di stage, in diversi settori del volontariato che possono avvicinarsi anche ai tuoi interessi e passioni: dall'ambientale alla cooperazione internazionale, dalla cultura al sociosanitario.

Pensaci bene, può essere un'occasione per sperimentarti a livello personale, senza controindicazioni, tranne quella che se poi ti piace, può provocare forte dipendenza...se provi non puoi stare senza.

Per informazioni puoi contattare l'Informagiovani nei giorni di apertura: lunedì-mercoledì-venerdì dalle ore 16.00 alle 19.00 e il sabato dalle ore 9.30 alle 12.30 tramite telefono allo 0362.354635, oppure alla mail: [informagiovani@comune.giussano.mi.it](mailto:informagiovani@comune.giussano.mi.it)

Puoi altrimenti contattare direttamente l'operatore che gestisce questo progetto, Luca Longoni: 349.7589950. Ti aspettiamo...

**Gruppo Associazioni Chi Vuol essere Volontario**

## ACCM CARITAS. Alcune testimonianze DONNE IMMIGRATE SI RACCONTANO

Giovedì 13 marzo, alle ore 21, presso Villa Sartirana, ACCM (Associazione Culturale Cittadini del Mondo) di Giussano e il locale Centro Ascolto della Caritas hanno organizzato un'interessante conferenza dal titolo "Donne e immigrate a Giussano", aperta a tutta la cittadinanza.

Un'iniziativa, quindi, che ha posto l'accento non solo sulla dimensione femminile, a pochi giorni dalle celebrazioni della Festa della donna, ma anche su quella migratoria vissuta dalle protagoniste della serata.

Così Ghizlane, Gladys, Olga, Eyaamin e Gabriela hanno parlato con semplicità e grande disponibilità di loro stesse e delle loro esperienze. Difficoltà e paure, ma anche soddisfazione e tranquillità sono emerse dal partecipato scambio di domande e risposte che le "nostre" protagoniste hanno avuto con il pubblico.

Provenienze diverse, destinazione unica: il Bel Paese, dove tutte dicono ora di trovarsi bene, anche grazie ai rapporti positivi instaurati con le italiane e gli italiani incontrati lungo il cammino.

"Ho lasciato il Marocco per avere più libertà" dice Ghizlane, presidente dell'ACCM, mentre Olga e Gabriela hanno lasciato rispettivamente Ucraina e Romania per darsi un'altra possibilità, quasi negata nei loro Paesi dove l'altissimo tasso di disoccupazione e la continua ascesa della inflazione non promettono nulla di buono.

Esigenze differenti hanno spinto queste donne a partire, a lasciare le proprie certezze e i propri cari, di cui "spesso - dice la peruviana Gladys - si sente nostalgia, anche perché in Italia i rapporti fra le persone sono un po' più freddi", per ricostruire se stesse in un altro contesto, lontano e, talvolta, anche opposto, a quello d'origine.

"In Italia ho dovuto imparare ad usare il motorino per lavorare, per essere autonoma. Prima non ne ero capace. Adesso faccio quasi tutto con il motorino" - ha detto Eyaamin che ha lasciato da diversi anni il Bangladesh.

Donne che spesso hanno dovuto affrontare grandi difficoltà al loro arrivo in Italia (l'alloggio precario, il lavoro pesante, la lingua sconosciuta) e che solo con il tempo hanno raggiunto una posizione di maggiore sicurezza, magari diventando piccole imprenditrici come Ghizlane.

Donne tra due mondi che interagiscono continuamente tra loro, avvicinandosi e allontanandosi, contaminandosi senza perdere i principali tratti identitari.

"Con i bambini a casa parlo bangla - dice Eyaamin. Loro mi rispondono in italiano. Continuo a fare così perché non voglio che dimentichino le mie e le loro origini". E sempre relativizzando e osservando in modo critico la realtà nella quale vivono, "Mi piace in Italia; qui le questioni, i problemi si affrontano con il dialogo; confrontandosi in modo aperto e libero" dice la marocchina Ghizlane che, però, da mamma preoccupata del cattivo andamento scolastico del figlio, fa notare che "In Italia c'è troppa libertà. Ci vorrebbe più disciplina per i ragazzi. Per questo penso di mandare mio figlio in Marocco per un breve periodo di tempo, perché si raddrizzi. In Marocco c'è più severità...".

Parole di donne che sono felici nel nostro Paese, dove hanno imparato che "io, ognuno di noi ha dei diritti che devono essere garantiti" ha detto Gabriela.

La prossima iniziativa che coinvolgerà attivamente i cittadini stranieri del territorio insieme ai giussanesi, sempre a cura di ACCM, sarà la "Settimana dell'immigrazione" che ormai da qualche anno propone letture per i bambini, un concerto, una cena "etnica", un combattuto torneo di calcetto e altro, e che quest'anno è in programma dal 9 al 15 giugno.

L'associazione ACCM è costantemente impegnata a sviluppare le proprie attività, collaborando sia con le altre realtà associative di Giussano sia con quelle del territorio circostante; per esempio, prendendo parte alla "Festa dei popoli" organizzata dai Padri Saveriani di Desio il 17 e 18 maggio.

Per essere informati sulle prossime iniziative si può consultare il sito [www.integradobrianza.it](http://www.integradobrianza.it), a cura delle associazioni locali attive sul fronte dell'interculturalità.

**ACCM (Associazione Culturale Cittadini Mondo) Centro di Ascolto Caritas**

## ASL. Presso il Consultorio Familiare INCONTRI DI GRUPPO PER I GENITORI

Presso il Consultorio Familiare dell'ASL 3 di Giussano (Via Milano ang. Via Fermi) è possibile partecipare ad incontri di gruppo per genitori. Abbiamo chiesto alla dottoressa Colzani e alla dottoressa Spadoni maggiori informazioni.

**Dottoressa Colzani e dottoressa Spadoni, a chi si rivolgono le attività psicosociali del Consultorio Familiare di Giussano?**

Si rivolgono alle famiglie, alle coppie, ai singoli che hanno bisogno di sostegno per affrontare situazioni difficili, di disagio personale e familiare.

**Sono incontri singoli?**

Lo psicologo o l'assistente sociale incontrano il singolo, la coppia o la famiglia. Recentemente si è poi affiancata un'attività di gruppo, essenzialmente rivolta ai genitori, che vengono aiutati anche attraverso il confronto e lo scambio di esperienze del gruppo stesso.

**A cosa servono questi nuovi incontri di gruppo?**

*Un sostegno per educare i figli nei diversi momenti della vita quotidiana*

Sono un sostegno per educare i figli nei diversi momenti della vita quotidiana ed affrontare al meglio i bisogni dei figli in base alle diverse tappe di crescita. I genitori acquisiscono strumenti pedagogici ed una maggiore consapevolezza del proprio ruolo educativo e relazionale.

**Quanti sono gli incontri del Gruppo Genitori?**

Il Gruppo Genitori prevede un modulo di 5 incontri ogni 15 giorni per un numero massimo di

Iniziativa

dieci genitori per gruppo. **Quanti sono gli incontri del Gruppo Genitori Separati o Divorziati?**

Il Gruppo Genitori Separati o Divorziati prevede incontri mensili con lo scopo di sostenere i genitori separati, rinforzando la fiducia nelle loro capacità educative nel ruolo genitoriale. I genitori separati devono riuscire a costruire un dialogo con i figli rispettando l'altro genitore assente: è un compito molto difficile.

**La partecipazione ai Gruppi è gratuita?**

Sì. **Come si può fissare un appuntamento per avere ulteriori informazioni sui gruppi?**

Semplicemente telefonando al Consultorio Familiare al n° 0362-332173 dove risponderà un operatore o la segreteria telefonica: se lascerete un recapito telefonico verrete richiamati.

**CITTÀ DI GIUSSANO** **Regione Lombardia**

*filigrana*

**"Nonni brav! nonni, genitori brav! genitori. Confronto sui ruoli educativi"**  
Progetto L.r. 23/99 Bando 2007

**SERATA A TEMA**

**"COME AIUTARE I BAMBINI A CRESCERE"**  
- GENERAZIONI A CONFRONTO -

**13 MAGGIO ORE 21 VILLA SARTIRANA GIUSSANO**

**Conduttori**

**Dott. Antonio Iudici** Psicologo, Psicoterapeuta Consulente per genitori e studenti presso le scuole

**Dott.ssa Giuliana Fornaro** Psicologa, Psicoterapeuta Associazione Filigrana

Lettere



Una coalizione governerà l'Italia e un grande partito democratico farà l'opposizione.

Siamo diventati un paese normale.

Per la prima volta i numeri usciti dalle urne non lasciano spazio a valutazioni soggettive. La coalizione di Pdl e Lega ha vinto, lo schieramento a loro "avverso" ovvero il nostro ha perso. Detto questo è quindi aver "dato a Cesare quel che è di Cesare" il preme evidenziare alcuni aspetti che dal voto sono emersi.

Innanzitutto c'è stata una **semplificazione** radicale del quadro politico. Un vincitore evidente che si assume la responsabilità di governare per un'intera legislatura. La scomparsa delle estreme sia a destra sia a sinistra. Si tratta di tre novità che messe una dietro l'altra ci fanno dire che finalmente siamo diventati un paese normale a democrazia matura. Detto ciò, il Partito Democratico nato soltanto sei mesi fa, ha raccolto un consenso molto più ampio dell'Ulivo e delle forze politiche che ne hanno voluto la nascita (D5 e Margherita), sei punti in più al Senato (+14% a Giussano) e due alla Camera (+3,5% a Giussano). Nonostante abbiamo perso le elezioni. **Che cosa fa un partito riformista europeo**, quale oggi noi siamo a tutti gli effetti, **quando perde le elezioni?** Si rimbocca le maniche e riparte con nuovo slancio. Dobbiamo essere capaci di dare risposte a questioni come: l'integrazione, la sicurezza, il federalismo, la semplificazione delle procedure, l'efficacia delle scelte amministrative, la realizzazione delle infrastrutture, la salute e la mobilità. Molte di questi temi, nella percezione dei cittadini, sono rappresentati meglio di altri dalla Lega, a cui va riconosciuto il merito di una presenza attiva tra la gente. Ebbene noi dobbiamo lavorare con altrettanto impegno e slancio per offrire la nostra visione e le nostre soluzioni.

La nostra sconfitta non è dovuta ad una campagna fatta male o a scelte sbagliate di strategia, tutt'altro. Bensì ai 20 mesi difficili dell'azione del governo, che aveva due opposizioni una istituzionale e una dentro la stessa squadra ministeriale. Ma qui finiscono le recriminazioni e da qui si riparte, con lo stesso entusiasmo che abbiamo visto in campagna elettorale, insieme con i tanti ragazzi e ragazze che proprio con noi si sono affacciati alla passione politica e a un nuovo modo di praticare la politica, da protagonisti e non da "fissi". Lavoreremo a Giussano per dare al partito la solidità e quel radicamento che non si poteva costruire in così poco tempo. Spingeremo sui nostri giovani aiutandoli a crescere per diventare, entro pochi anni, una nuova classe dirigente, capace e competente, in grado di prendere in mano il partito e il paese, senza aspettare di aver più di 50 anni, così come è avvenuto per Veltroni, e come succede ancora e troppo spesso ad ogni livello istituzionale.

Se anche nella "schieramento a noi avverso" dovesse succedere la stessa cosa ne saremo lieti e felici e di certo faremo, tutti insieme, un grosso servizio alla comunità locale e all'Italia. Perché dal 14 aprile 2008 l'Italia è diventata un paese normale, anche per merito nostro.

Il circolo del Partito Democratico di Giussano

## POLITICHE 2008

Per il bene dell'Italia abbiamo scelto di perdere

Il giorno dopo le elezioni le riflessioni quasi a freddo riportano alla mente l'annuncio fatto da Veltroni "andiamo da soli", accompagnato da un fremito misto di liberazione e di paura.

Ci siamo detti che, visti i due anni trascorsi, in ogni caso avremmo perso: tanto valeva allora perdere per ridare all'Italia la possibilità di rifondarsi.

Una campagna elettorale dai toni bassi ci permette ora di guardare con serenità il futuro.

Da oggi, in ogni caso, Berlusconi non può più essere considerato una "anomalia italiana" visto che è stato scelto da circa il 50% degli italiani.

Da oggi la Lega, dopo gli anni trascorsi a Roma e l'esperienza che le ha permesso di formare una classe dirigente che si richiama alla Baviera, esprime un localismo difficile da definire ma che certamente raccoglie a 360 gradi i disagi di un popolo che nessuno ascolta.

Ed ora, dopo un giorno trascorso a far passare il livore di una sconfitta, mi sento come l'altra sera quando il mio grande Milan veniva battuto dalla Juventus e abbandonavo i sogni di una Coppa Campioni.

Stesso livore di ieri ma dentro di me matura la consapevolezza che è meglio così, che ormai la Società Milan non

poteva più attendere la rifondazione di una squadra anziana che ha dato tanto.

Oggi penso la stessa cosa quando affermo che in fondo noi del PD abbiamo l'orgoglio di una scelta che preannunciava una sconfitta numerica ma non politica.

Vivo la serenità di chi ha costretto gli italiani a scegliere davvero, annullando il disfacimento che avrebbe rischiato di riemergere con l'attuale legge elettorale, la serenità di chi ha abbassato i toni, la serenità di chi passerà alla storia perché ha fatto la cosa giusta nel momento giusto.

Ora chi ha vinto non ha più alibi e si deve assumere l'onere di rendere giusto e responsabile il Paese.

La volta in cui chi oggi ha vinto perderà, sarà come l'Inter che "il campionato lo può perde solo lei".

Tanti auguri ai vincitori, tanti auguri agli italiani, tanti auguri ai giussanesi sia che ci abbiano votato oppure no.

Il PD c'è ed è vivissimo: abbiamo dimostrato anche a Giussano di saper occupare ogni spazio disponibile sfruttando ogni minima opportunità unicamente per migliorare la qualità della vita dei giussanesi.

Motta Giuseppe  
liberamente  
membro del direttivo PD Giussano

## L'84 ENDAS. Conferenze del Circolo Culturale

# "INVITO AL CIELO"

In compagnia del Gruppo astrofili di Barzago

Un invito al cielo per osservare, ammirare stupiti, conoscere, discutere e perché no, porre anche in discussione quelle certezze che a volte vacillano in bilico tra scienza e fantascienza, realtà e fantasia ma che da sempre affascinano enormemente la natura umana.

Due conferenze, organizzate dal Circolo Ricreativo Culturale L'Ottantaquattro Endas presso Villa Sartirana, in collaborazione con l'Assessorato alla Cultura, per lasciarsi guidare in un immaginario viaggio tra le stelle, in compagnia del gruppo astrofili "Amici del cielo" di Barzago.

L'ing. Dino Pezzella durante la prima serata ha affrontato con metodo scientifico e con un pizzico di ironia il tema legato all'esistenza di una possibile vita extraterrestre.

Il fascino sollevato dalla possibilità di non essere soli nell'universo è irresistibile, ma pur ammettendo l'esistenza di qualche remota forma di vita tra i miliardi di stelle in un universo infinito, le problematiche complesse e le evidenze scientifiche che ne impedirebbero un incontro sarebbero tali da demolire ogni possibile ipotesi.

Le enormi distanze interplanetarie e la mancanza di una tecnologia adeguata che possa produrre la smisurata quantità di energia necessaria a percorrerle, il problema legato alla contemporaneità spazio temporale che potrebbe porre due civiltà a miliardi di anni di distanza fra loro, le differenze fisiche, chimiche e culturali tra di esse, la mancanza di tecnologia ed interesse espansionistico da parte di un'altra civiltà, costituirebbero insormontabili barriere.

Il desiderio umano di non voler essere solo nell'immensità dell'universo è forse naturale,

dovuto alla sua stessa natura, alle sue pulsioni inconse che potrebbero atterrirlo di fronte al senso dell'infinito, all'agghiacciante consapevolezza dei suoi limiti di fronte all'universo e a paure ataviche, retaggio di un passato millenario frutto di fantasie e superstizioni.

Comunque, analizzando la questione da un punto di vista scientifico, attraverso una via metodologica e basandosi su fatti provati, le conclusioni porterebbero a considerare che la vita extraterrestre non esista... o forse no.

Il quesito rimane aperto poiché le nostre conoscenze al momento altro non consentono.

La bellezza dell'universo sta forse anche in questo suo essere infinito come infinito è il desiderio di conoscenza insito nella specie umana.

Questo desiderio dell'uomo di rapportarsi in qualche modo all'universo che lo circonda si è sviluppato nel corso dei millenni della storia umana dando vita spesso a materie di studio tutt'altro che scientifiche.

Il pensiero scientifico ha permesso la nascita dell'astronomia, ma la bellezza del cielo oltre ad ispirare artisti e musicisti, ha dato vita all'astrologia, un campo del sapere umano antichissimo, ancora attuale nonostante le conoscenze scientifiche raggiunte.

Perché, nonostante non abbia nulla di scientifico, l'astrologia ha ancora tanta presa sulla nostra società?

Quanti, pur negando di crederci, non resistono alla lettura di un oroscopo pur sapendo a priori che esso non ha nulla di fondato?

La seconda conferenza, tenuta dalla Dottoranda Laura Colombo, ha affrontato il tema dello zodiaco in un viaggio interessante tra storia,

arte ed astronomia.

Uno sguardo alle costellazioni con un approccio scientifico, un percorso tra equinozi, solstizi e precessione degli equinozi, per confermare le discrepanze tra calendario astronomico e calendario astrologico. Se la scienza nega l'astrologia, e l'astrologia di per se stessa non è una scienza, essa tuttavia è sopravvissuta nei secoli suscitando sempre e comunque un certo interesse.

Superstizione? Ignoranza? Faciloneria? Furbizia di abili ciarlatani? O anche qui il desiderio di sentirsi parte di un universo con il quale relazionarsi, inventando possibili reciproci influssi per non sentirsi casualmente lasciati in un punto sperduto dell'universo?

Merito dell'astrologia è l'aver dato occasione e spunto a molti artisti per la creazione di irripetibili opere d'arte, ma attenzione, va considerata per ciò che essa è.

Il grave pericolo che ne può derivare è dovuto allo sfruttamento dell'ignoranza, della superstizione, del desiderio di denaro facile da parte di alcuni e non è da sottovalutare. E' pericoloso lo spazio che i media riservano all'astrologia, fomentando il rischio che la confusione tra scienza e fantasia crei un danno molto grave alla società, con le conseguenze di cui a volte gli stessi media amano parlare con stile sensazionalistico.

In occasione di una delle due serate è stato possibile effettuare interessanti osservazioni stellari con strumentazione idonea suscitando un grande entusiasmo tra il pubblico numeroso.

Il successo delle conferenze non può che suggerire una continuità futura, volta sempre a soddisfare il desiderio di scoperta e conoscenza.

Stefania Motta

## CENTRO STUDI NATURALISTICI.

# MINERALI E FOSSILI IN MOSTRA A PAINA



Lo scorso 6 aprile è stata nuovamente aperta al pubblico, dopo i lavori di ristrutturazione, la sede del Centro Studi Naturalistici.

Per l'occasione l'Associazione, nata nel 1979 come distacco del Gruppo Mineralogico Lombardo, ha invitato la cittadinanza a visitare la mostra permanente di fossili e minerali collocati nelle sale espositive interamente rinnovate nell'allestimento e nella strumentazione scientifica.

La mostra sarà aperta ai visitatori ogni prima domenica del mese, dalle 14.30 alle 19.00 ed ogni giovedì dalle 21.00 alle 23.00.

Vista la finalità divulgativa e didattica che il Centro Studi persegue dalla sua nascita, sono possibili anche visite guidate riservate alle scolaresche, previa prenotazione.

CORSO SERALE. Presso l'Istituto "E. Fermi" di Desio

## PERITI INDUSTRIALI

Indirizzi: meccanica, elettronica ed elettrotecnica

Presso l'I.T.I.S. "E. Fermi" di Desio è attivato, a partire dall'anno scolastico 2008-2009 il CORSO SERALE per PERITI INDUSTRIALI indirizzo MECCANICA, ELETTRONICA, ed ELETTROTECNICA.

Abbiamo chiesto alla Dirigente scolastica, Dott.ssa Daniela Perego quali sono gli obiettivi che il corso si propone. "Oggi più che mai vi è l'esigenza di continuare a imparare anche durante la vita lavorativa. Noi siamo convinti che i tempi dell'apprendere e del lavorare non possono più restare separati, ma in parte si devono sovrapporre: il tempo del lavoro diventa sempre più anche un tempo di apprendimento di conoscenze e competenze necessarie per mantenersi aggiornati e contribuire sia al proprio sviluppo individuale, che a quello dell'azienda in cui si lavora.

Il nostro corso serale ha i seguenti obiettivi:

- rispondere ai bisogni dei lavoratori e ai bisogni delle imprese attraverso un'offerta di opportunità riconducibili ad azioni di completamento della formazione, o alla formazione di coloro i quali si trovano in una situazione lavorativa di tipo apprendistato;
- soddisfare le richieste provenienti dal siste-

CORSI DI LINGUA ESTERA. Dall'asilo alle medie

# INTERNATIONAL CAMP

Imparare l'inglese in estate divertendosi

La primavera è appena arrivata ma sono già aperte le iscrizioni al Summer Camp 2008 di Giussano organizzato dall'Assessorato alla Pubblica Istruzione in collaborazione con l'International Club.

Gli scorsi anni l'iniziativa ha avuto grande successo tra i bambini e i ragazzi che hanno voglia di imparare l'inglese divertendosi.

Anche questa estate, dalla fine delle scuole a metà luglio, ogni settimana verrà organizzato un Summer Camp, un campus con animatori madrelingua che propone una full immersion nella lingua inglese, attraverso lezioni e attività ludiche, sportive e culturali.

L'occasione è adatta per sfruttare il periodo estivo approfondendo e appassionandosi allo studio della lingua inglese, divertendosi insieme a tanti nuovi amici.

Il Summer Camp è dedicato agli allievi della scuola materna, elementare e media.

Ovviamente i contenuti e le attività in programma sono diversi per le diverse fasce d'età e tengono conto delle capacità e degli interessi specifici.

La giornata tipo comincia alle 9:00 con l'alza bandiera e l'inno del camp; seguono le lezioni in classi di 12/15 allievi (tre ore ogni mattina); il pranzo è al sacco e dopo un intervallo si parte con giochi e gare sportive, laboratori creativi e artistici, laboratori teatrali, quiz, musica e ballo. Infine alle 18:00 ci si saluta, si ammainano le bandiere, si ripongono gli stendardi e sulle note dell'inno del Summer Camp si torna a casa non vedendo l'ora che sia già domani, per ritrovarsi ancora insieme ai propri amici a divertirsi e parlare inglese.

PALATENDA. 24 maggio ore 20.30

## "MADAMA BUTTERLY" CON D.A.C GIUSSANO MUSICA

Dopo il successo de "Il barbiere di Siviglia", presentato al Palatenda lo scorso 29 settembre, la DAC Giussano Musica propone, in collaborazione con la Pro Loco giussanesa, un nuovo trionfo lirico: il 24 maggio prossimo verrà infatti presentata l'opera in tre atti "Madama Butterfly" di Giacomo Puccini su libretto di Giuseppe Giacosa e Luigi Illica. Una nuova proposta culturale, nobile occasione per celebrare il 150° anno dalla nascita del celebre compositore lucchese.

Ad esibirsi ritroveremo l'orchestra lirico-sinfonica di Lecco diretta dal maestro Savino Acquaviva.

Sul palco si susseguiranno cantanti lirici professionisti che ci regaleranno performance superlative.

Lo scopo della rappresentazione sarà come sempre quello di diffondere la cultura lirico

musicale tra gli appassionati giussanesi e tra tutti coloro che vorranno unirsi a noi per l'importante serata.

Il contesto sarà ancora una volta il Palatenda di Giussano, in Piazza della Repubblica.

Lo spettacolo avrà inizio alle ore 20.30 con apertura dei cancelli alle 19.45.

L'organizzazione prevede una novità per quanto riguarda la suddivisione delle poltrone in platea: ci saranno infatti 300 posti numerati in prossimità del palco che verranno venduti esclusivamente dalla Latteria Sanvito, in via A. da Giussano 5, all'eccezionale prezzo di 13 euro.

I posti non numerati verranno invece distribuiti al costo di 10 euro a partire dal 19 aprile 2008, dal Bar Pro Loco c/o il Palatenda, Latteria Sanvito (via A. da Giussano, 5), Corti Calzature (via Catalani, 10 - Biro-

ne), sede D.A.C. (ogni mercoledì dalle 20.45 in via Alessandria, 10 c/o Scuole Primarie).

Ricordiamo a tutti che l'eclatante seguito ottenuto dai festeggiamenti del 135° anno di fondazione della DAC ed in particolare modo la rappresentazione de "Il barbiere di Siviglia", aveva determinato il sold-out dei posti a disposizione, seppur numerosi. Consigliamo quindi a tutti gli interessati di affrettarsi nell'acquisto del proprio biglietto.

Sperando che questa sia una nuova occasione di spettacolo, divertimento e successo, salutiamo tutti calorosamente rinnovando il nostro invito.

Anna Redaelli  
DAC  
Giussano Musica

Cultura



**AMMINISTRAZIONE COMUNALE.** Nell'ultimo anno di legislatura prima del voto, molte opere in programma per completare il progetto di sviluppo del paese

# APPROVATO IL BILANCIO DI PREVISIONE: SINTESI DEI PRINCIPALI INTERVENTI

Commercio, sicurezza, urbanistica, infrastrutture, lavori pubblici, sport, scuole, cultura, ecologia, servizi sociali, ambiente ed edilizia privata

Bilancio comunale

Bilancio comunale



delle fognature ed il relativo assetto stradale.

**Riasfaltatura carreggiate stradali diverse:** si procederà alla riasfaltatura delle vie: Tofane, Stelvio e Martiri della Libertà e alla tombinatura e sistemazione stradale via Montenero e via Gran Paradiso (parte).

## PATRIMONIO

### Illuminazione pubblica

La situazione della pubblica illuminazione è complessa in quanto una parte (circa 70%) significativa degli impianti è di proprietà della società ENEL Sole che gestisce la rete in base ad una convenzione del 1977; a tal proposito è in corso un processo di monitoraggio costante della situazione con lo scopo di un miglioramento della stessa.

La parte restante della pubblica illuminazione è di proprietà comunale e comprende tutti gli interventi recenti di riqualificazione. E' in corso la predisposizione di un capitolato d'appalto per l'affidamento

della manutenzione dei punti luce di proprietà comunale ad un soggetto terzo che garantisca immediatezza di interventi e risponda per la parte sicurezza.

Occorrerà rivedere tutta la materia relativa alla pubblica illuminazione prevedendo un piano completo che preveda interventi organici per un complessivo miglioramento dell'attuale situazione.

### Manutenzione scuole

Continuerà l'usuale attenzione alla manutenzione degli edifici scolastici. Numerosi sono gli interventi previsti quest'anno oltre a quelli in corso sull'Asilo Nido e sull'ampliamento della scuola dell'infanzia "Piccole Tracce" di via Massimo d'Azeglio finanziati negli esercizi precedenti.

In particolare sono previsti i seguenti interventi:

- Scuola dell'infanzia "Piccole Tracce": ristrutturazione della parte esistente con messa a norma degli impianti elettrici e termici e ottenimento del relativo CPI;

- Scuola primaria di Via Massimo d'Azeglio: intervento per la sistemazione di un problema statico nella zona bagni al piano terreno;

- Interventi manutentivi in varie scuole dell'Istituto comprensivo di Giussano;

- Interventi manutentivi in varie scuole dell'Istituto comprensivo di Paina.

### Manutenzione del verde

Saranno realizzati interventi volti a migliorare la situazione dei parchi esistenti sostituendo alcune piante morte, migliorando le situazioni degradate se sostituendo i giochi obsoleti o danneggiati.

Nel quadro di riqualificazione di Via Santa Margherita si procederà alla riqualificazione completa del parco giochi adiacente al cimitero; si sta valutando la possibilità di rendere disponibile ed usufruibile il parco a partire dall'estate anticipando i lavori sul parco.

Si darà inizio alla progettazione, che si intenderebbe affidare attraverso un concorso di idee, di un ampio parco urbano in

corrispondenza di via Petrarca a sud dell'area mercato. Quest'area con un'estensione di circa 20.000 mq. sarà una uno dei parchi urbani più importanti per estensione del territorio giussanese.

### Manutenzione strade

Gli interventi principali in programma sono: la sistemazione di Via Montenero per le problematiche connesse in caso di piogge importanti e la verifica della possibilità di sistemazione di Via Gran Paradiso. Questi interventi saranno soggetti alla verifica ed autorizzazione da parte dell'ente Parco Lambro.

### Cimiteri

Il progetto relativo all'eliminazione delle barriere architettoniche del cimitero di Giussano è stato finanziato dalla regione per complessivi 156.000 euro con un FRISL; l'Amministrazione comunale contribuirà per ulteriori 40.000 euro. Il progetto prevede il consolidamento di numerosi vialetti in modo da essere percorribili da portatori di handicap. Originariamente l'intervento era previsto con una soluzione tipo autobloccante ma, vista la tipologia di intervento, si è preferito optare per una soluzione di cemento lavato che garantisce una miglior superficie percorribile e una maggior durata nel tempo.

### Patrimonio comunale abitativo

Il patrimonio abitativo disponibile, con il completamento dell'intervento di edilizia sovvenzionata in via della Ghiana è di 67 unità, insufficiente a rispondere alle crescenti esigenze.

Il comune di Giussano ha ottenuto un finanziamento regionale a fondo perso per complessivi 1.132 mila euro a cui andranno aggiunti finanziamenti a carico del Comune per ulteriori 468 mila euro. L'intervento è previsto in via Matella e consiste in 13 appartamenti che consentiranno di calmierare e gestire in maniera più adeguata la richiesta di case per la parte di popolazione più debole.

E' un intervento importante che sarà realizzato in una zona centrale del paese consentendo una corretta integrazione delle fasce deboli nel tessuto sociale.

## POLIZIA LOCALE

Anche per l'anno 2008 sono state rinnovate le convenzioni con le Associazioni di volontariato A.I.D.O., Gruppo Anziani "I 4 Cerchi" di Giussano ed il Nucleo volontari di Protezione Civile - Associazione Nazionale Carabinieri, che metteranno a disposizione un totale di 40 volontari, per svolgere servizi davanti alle scuole, controllo dei giardini pubblici e per scarichi abusivi di rifiuti ed assistenza alla Polizia Locale in occasione di manifestazioni o per i blocchi del traffico.

L'attività di prevenzione sulla sicurezza stradale che per l'anno 2007 ha portato ad una riduzione significativa del numero degli incidenti stradali, continuerà anche nel 2008 sia con i posti di controllo sulle strade ritenute più a rischio, sia con l'utilizzo di strumenti come i dispositivi rosso stop, il teleaser ed il velomatic per il controllo e l'accertamento di violazioni sulla velocità ed il passaggio con il semaforo rosso.

Per quanto riguarda i servizi di controllo del territorio si cercherà di estendere il Servizio di Polizia Locale nelle ore serali per un periodo dell'anno più lungo, attraverso la stipula di convenzioni con altri Comuni e con la Polizia provinciale, attingendo a forme di finanziamento dalla Provincia e dalla Regione.

### Formazione ed educazione stradale

Per l'educazione stradale nelle scuole, sono già iniziati dei corsi presso le scuole secondarie di 1° grado di Giussano e Paina e presso l'Istituto d'Arte di Giussano, della durata di 20 ore, per il rilascio delle patenti di guida per i ciclisti per un numero di studenti complessivo pari a circa 150.

### Centrale operativa e videosorveglianza

La centrale operativa

dell'Ufficio Polizia Locale è stata già potenziata con l'aggiornamento del software di gestione degli impianti di videosorveglianza, con l'aggiunta di tre monitor per il collegamento alle videocamere installate nelle Piazze centrali di Giussano e l'installazione di nuove unità di registrazione per 24 ore che consentono la visualizzazione delle immagini in diretta e videoregistrate. Ora è necessario avvalersi di un programma di gestione della centrale operativa che gestisca tutte le chiamate e le richieste d'intervento in modo da determinarne il livello di priorità, formare un archivio utilizzabile a fini statistici e per una mappatura del territorio, con l'individuazione delle tipologie di rischi presenti sul territorio e la loro localizzazione, al fine di costituire una base informativa per il Comando utile per la gestione del Servizio.

Per l'anno 2008 sarà portato a termine il progetto pilota che prevede l'installazione di 10 telecamere presso esercizi commerciali e pubblici nel centro di Giussano, con il collegamento alla fibra ottica e l'installazione di un server presso l'Ufficio Polizia a cui arriveranno tutte le immagini registrate che consentirà agli esercenti stessi di collegarsi attraverso una linea telefonica dedicata per vedere le immagini del proprio negozio.

E' prevista anche l'installazione di una nuova videocamera in Via Catalani in corrispondenza dell'incrocio con la P.zza Carducci di Bironè per il controllo della farmacia comunale.

### Servizi di prevenzione e polizia stradale

In collaborazione con l'Ufficio Tecnico comunale si sta portando avanti un programma per l'installazione dei dossi di rallentamento della velocità sulle strade del territorio comunale, individuate più

a rischio per il verificarsi di sinistri stradali. Sono stati già installati in Via Alberto da Giussano, Via G. Cantore, Via Po, Via Corridoni e Viale Monza.

E' prevista l'installazione di altri dossi di rallentamento nel centro di Giussano e nelle frazioni che unitamente ai dati resi disponibili dall'Istat e da altre banche dati, hanno portato all'elaborazione di una nuova proposta.

Nella formulazione della proposta finale si è tenuto conto anche delle osservazioni e delle proposte che sono emerse dal forum di Agenda 21 in particolare in materia di percorsi pedonali e ciclabili.

### Servizio di pattuglia serale

L'anno scorso è stato realizzato un progetto per l'estensione dell'orario di servizio nelle ore serali, dalle ore 21.00 alle ore 01.00, in convenzione con il Comune di Verano Brianza, che ha portato un incremento del numero di pattuglie del 50%, con cinque pattuglie alla settimana anziché tre nei mesi di Giugno e Luglio e quattro nei mesi di Agosto e Settembre. Quest'anno si vorrebbe continuare su questa strada coinvolgendo anche la Polizia provinciale di Milano, che già quest'anno si è resa disponibile per dei servizi coordinati durante il progetto "Natale sicuro", contando anche sulla possibilità di ottenere un finanziamento dalla Provincia o dalla Regione.

### Piano Urbano del Traffico

L'aggiornamento del Piano Urbano del Traffico, iniziato nell'anno 2006, è stato ultimato dal gruppo di lavoro costituito a livello comunale con il coordinamento del politecnico di Milano.

Sono stati elaborati i

dati sui flussi di traffico delle dodici sezioni del territorio comunale e quelli rilevati dai questionari distribuiti alla popolazione residente e non, ed i dati sulla disponibilità di aree di parcheggio nel centro di Giussano e nelle frazioni che unitamente ai dati resi disponibili dall'Istat e da altre banche dati, hanno portato all'elaborazione di una nuova proposta.

Nella formulazione della proposta finale si è tenuto conto anche delle osservazioni e delle proposte che sono emerse dal forum di Agenda 21 in particolare in materia di percorsi pedonali e ciclabili.

Lo strumento di programmazione è stato già approvato dal Consiglio Comunale, i termini di 30 giorni per la pubblicazione sono oramai trascorsi e quindi si è in attesa di procedere con l'adozione definitiva dello strumento da parte del Consiglio Comunale.

Il Comando di Polizia Locale sta già portando avanti il piano dei parcheggi nel centro di Giussano con l'installazione di due nuovi parchimetri in Piazza Roma ed in Piazza Lombardi.

Dopo l'approvazione del P.U.T si procederà con l'istituzione di nuove aree di sosta a pagamento in Via Piola, Umberto I, Pellico ed A. da Giussano ed in Via IV Novembre nella frazione di Paina.

Il primo intervento sulla viabilità sarà sulla frazione di Bironè e riguarderà la zona compresa tra la Via Foscolo/Deledda e Dell'Artigianato e la Via S.G. Bosco.

Per quanto riguarda il centro di Giussano, oltre alle previsioni sulla nuova viabilità occorre fare un piano particolareggiato o di dettaglio, rilevando i flussi di traffico sulle vie del centro, possibilmente confrontandoli anche con i dati relativi all'inquinamento acustico, per verificare se le scelte fatte sono supportabili anche dal punto di vista tecnico.



PUBBLICA ISTRUZIONE

Il filo conduttore delle politiche scolastiche promosse dall'Assessorato alla Pubblica Istruzione sarà rappresentato da un rinnovato sostegno alle famiglie giussanesi, sia in via diretta attraverso un tangibile aiuto alle famiglie numerose che utilizzano servizi scolastici sia, in via indiretta, attraverso importanti interventi e sostegni economici al mondo della scuola.

Il Piano per l'attuazione del Diritto allo studio, approvato nello scorso mese di novembre 2007, è lo strumento che meglio fotografa le varie iniziative che troveranno concreta applicazione nel corso dei prossimi mesi.

Ponendo subito l'attenzione alle agevolazioni in favore delle famiglie numerose, occorre evidenziare la principale innovazione per l'anno 2008: le famiglie residenti con almeno tre figli in età scolare (da 0 a 19 anni) e con un indicatore I.S.E.E. non superiore ad euro 22.000,00 potranno ottenere, a partire dal 1° gennaio 2008, una riduzione del 20% sul pagamento di tutti i servizi scolastici (frequenza scuole dell'infanzia, mensa, trasporto, pre-scuola, post-scuola, centri estivi per le scuole dell'infanzia e primarie) utilizzati da tutti i figli.

Restano poi confermate, accanto a questo significativo intervento, le agevolazioni già in vigore per le famiglie residenti con quattro o più figli in età scolare (da 0 a 19 anni) e con un indicatore I.S.E.E. non superiore ad euro 30.000,00 le quali potranno chiedere l'esenzione totale dal pagamento dei servizi scolastici (frequenza scuole dell'infanzia, mensa, trasporto, pre-scuola, post-scuola, centri estivi per le scuole dell'infanzia e primarie) per uno a scelta dei loro figli.

Sempre con la finalità di mettere in atto aiuti con-

creti in favore delle famiglie, verrà organizzata nel mese di luglio, in collaborazione con l'Istituto autonomo "Aliprandi", la sezione estiva della scuola dell'infanzia corredata da una serie di attività interne ed esterne.

Relativamente agli altri interventi ed iniziative previste dal Piano per l'attuazione del Diritto allo studio, verranno ripresentate tutte le proposte che sono state attuate con successo negli ultimi anni e che possono essere riassunte nel modo seguente:

- scuole dell'infanzia: educazione psicomotoria ed ambientale, insegnamento della lingua inglese rivolto a tutti i bambini frequentanti l'ultimo anno, iniziative di promozione delle attività teatrali e di espressione corporea;
- scuole primarie: educazione motoria, ambientale, musicale, nonché interventi a cura di scuole di lingue che prevedono ore di conversazione con insegnanti madrelingua.

Inoltre, a vantaggio di tutte le classi delle scuole primarie, verranno riproposte le iniziative introdotte lo scorso anno e che hanno incontrato particolarmente il favore del corpo docente: il progetto di educazione alimentare attuato in collaborazione con la società Sodexo Italia S.p.A., appaltatrice del servizio di refezione, ed il progetto di educazione scolastica degli alunni portatori di handicap per tutti gli studenti della scuola dell'infanzia alla secondaria di 1° grado.

Il Consiglio Comunale dei Ragazzi, in aggiunta alla partecipazione alle manifestazioni istituzionali promosse dall'Amministrazione comunale, riserverà la propria attenzione alla realizzazione di nuovi numeri del giornale "C.C.R. News", di cui uno totalmente dedicato alla celebrazione del 60° anniversario della Costituzione italiana.

Nel campo dell'educazione permanente verrà riconfermata l'organizzazione di corsi di informatica per adulti (informatica di base, word ed excel) presso le scuole secondarie di 1° grado di Giussano

Per quanto riguarda i servizi a supporto delle



attività scolastiche si procederà ad assicurare l'organizzazione del servizio di post-scuola per la scuola dell'infanzia statale, del pre-scuola per le primarie, nonché della refezione scolastica, trasporto scolastico ed assistenza per l'integrazione scolastica degli alunni portatori di handicap per tutti gli studenti della scuola dell'infanzia alla secondaria di 1° grado.

Il Consiglio Comunale dei Ragazzi, in aggiunta alla partecipazione alle manifestazioni istituzionali promosse dall'Amministrazione comunale, riserverà la propria attenzione alla realizzazione di nuovi numeri del giornale "C.C.R. News", di cui uno totalmente dedicato alla celebrazione del 60° anniversario della Costituzione italiana.

Nel campo dell'educazione permanente verrà riconfermata l'organizzazione di corsi di informatica per adulti (informatica di base, word ed excel) presso le scuole secondarie di 1° grado di Giussano

e Paina e la collaborazione con l'Accademia musicale "Monteverdi" e con la scuola di lingue "International Club" per favorire lo sviluppo di attività didattiche finalizzate all'insegnamento della musica e delle lingue straniere.

Da ultimo è opportuno segnalare che, di concerto con l'Assessorato ai Lavori Pubblici e Patrimonio, saranno programmati nuovi interventi di manutenzione nei vari plessi scolastici, al fine di continuare l'opera di miglioramento degli edifici già in corso da alcuni anni. Tra i principali interventi si segnalano: Asilo Nido Comunale, posa in opera pannello solare e riscaldamento a pannelli radianti - Scuola dell'Infanzia Statale, ampliamento e adeguamento normativo, sostituzione infissi - Scuola Primaria "Piola", adeguamento statico - Scuola Primaria "Porta", rifacimento pavimentazione palestra - Scuola Primaria di Paina, ampliamento (progettazione 2008 - realizzazione

Idraulica  
Condizionatori  
Caldale  
Assistenza  
Centro vendita  
Conduzione impianti termici  
Installazione pannelli solari

**LANZANI**  
termoidraulica

Via Diaz, 7 - 22060 Carugo - CO Tel./Fax 031 761555 Cell. 349 1252449



NOLEGGIO PIATTAFORME AEREE

**FARINA**

IMBIANCATURE - VERNICIATURE

20034 GIUSSANO (MI) - Via Martiri della Libertà, 12 - Tel. 0362 851147

**AMMINISTRAZIONE COMUNALE.** Nell'ultimo anno di legislatura prima del voto, molte opere in programma per completare il progetto di sviluppo del paese

# APPROVATO IL BILANCIO DI PREVISIONE: SINTESI DEI PRINCIPALI INTERVENTI

Commercio, sicurezza, urbanistica, infrastrutture, lavori pubblici, sport, scuole, cultura, ecologia, servizi sociali, ambiente ed edilizia privata

Bilancio  
comunale

Bilancio  
comunale



PAOLO VARENNA

SERVIZI CULTURALI  
E BIBLIOTECA

## Arti visive

L'Assessorato curerà direttamente l'organizzazione e la realizzazione di mostre che si svolgeranno nella cornice di Villa Sartirana e che saranno incentrate sulle diverse espressioni artistiche figurative. In particolare si intendono effettuare manifestazioni nei seguenti periodi: in febbraio, in ottobre e per il periodo natalizio.

La prima mostra dal titolo "Ieri, Oggi, Domani" è stata dedicata ad oggetti icone che hanno caratterizzato questi ultimi decenni. Attraverso un progetto composito che ha utilizzato in maniera consistente anche mezzi multimediali, sono stati esposti oggetti di uso comune, divenuti ormai icone del nostro tempo per il loro design.

In ottobre verrà realizzata una mostra su un autore significativo dell'arte contemporanea come le precedenti su Chersicla, Gusmaroli, Albertini e Caslini.

Nel periodo natalizio verrà proposta, in collaborazione con il "Gruppo Amici del Presepio" una nuova edizione della mostra "Il Presepe racconta" che è riuscita, negli ultimi anni, ad attrarre un pubblico vasto ed eterogeneo. Abbinata a questa manifestazione proseguirà la proposta indirizzata agli alunni delle scuole denominata "Il mio presepe".

Nel corso del 2008 l'Assessorato proseguirà la collaborazione con le Associazioni presenti sul territorio: Circolo Culturale L'84 Endas, Centro Culturale Brianza, Circolo Culturale Don Rinaldo Beretta, Arteinseme per l'organizzazione di rassegne o mostre pittoriche. Inoltre sarà dato supporto alla mostra "Pensare in verticale" proposta dall'Istituto Statale d'Arte in Villa Sartirana nei mesi di maggio/giugno e che riguarderà modelli ed elaborati grafici di architettura ed arredamento.

## Arti musicali

Di principale interesse è la realizzazione del XIII Concorso strumentistico Città di Giussano riservato a musicisti d'età fino ai 18 anni. Sabato 5 aprile in Sala consiliare si è svolta la premiazione con l'esibizione dei vincitori, appuntamento divenuto importante per tutta la nostra cittadina.

Visto il successo riscosso lo scorso anno è intenzione dell'Assessorato riproporre l'adesione al Festival Musicale Brianza

Classica che propone concerti nei luoghi più significativi dei comuni brianzoli.

L'Assessorato, come di consueto, organizzerà il Concerto di Natale attivando Orchestre che hanno requisiti di particolare pregio.

Saranno inoltre predisposte alcune partecipazioni a concerti lirici nei principali teatri d'opera.

Come di consueto, verrà dato sostegno ai Corpi musicali cittadini che si esibiranno nel corso dell'anno in occasione delle varie ricorrenze istituzionali.

## Arti letterarie

In questo settore si continueranno a promuovere alcuni incontri con l'autore, alcuni anche giussanesi che hanno recentemente dato alle stampe dei romanzi o dei componimenti poetici.

E' intenzione dell'Assessorato ripubblicare il prestigioso testo storico del 1876 "Alberto da Giussano - Capitano della Compagnia della morte" di Vitaliano Rossi che l'anno scorso abbiamo acquisito e donato alla sezione storica della Biblioteca Civica.

## Biblioteca Civica Don Rinaldo Beretta

A fine 2007 gli iscritti alla Biblioteca sono passati da 4560 unità a 5411 con un incremento del 18%. Nello stesso anno sono entrati 1638 nuovi libri di cui 223 frutto di donazioni ed il patrimonio complessi-

sivo è stato inventariato in 28.331 volumi (+8% a/a); i prestiti effettuati, sempre nell'intero anno 2007, sono stati pari a 58.025 unità (+18% a/a) di cui 8.729 attribuibili al prestito interbibliotecario. Si manterrà eguale all'anno passato la spesa per l'acquisto dei libri in modo da permettere una regolare fruizione delle novità librarie.

Saranno proposte come di consueto iniziative finalizzate alla promozione della Biblioteca attraverso progetti di animazione alla lettura per varie fasce di età. Verrà riproposto il progetto di visita alla Biblioteca da parte degli alunni delle scuole primarie.

Per i più piccoli, verrà programmato un ciclo di spettacoli di burattini.

Per le attività di rilievo indirizzate al pubblico adulto, invece, proseguirà il ciclo di incontri sulla letteratura italiana e latina tenuto dal Prof. Enrico Crippa. In aggiunta, quest'anno si sono già svolti gli incontri di introduzione alla filosofia che hanno riscosso vasto consenso.

Verranno effettuate uscite culturali per partecipare a spettacoli teatrali o per visitare musei o mostre di rilievo. A Gennaio sono state già effettuate due uscite in teatri milanesi.

Risulteranno sempre ampi consensi i corsi di cucina tenuti dal prof. Celata presso la Cooperativa Sociale di Robbiano che verranno riproposti

anche quest'anno agli utenti della biblioteca.

## Arti varie

Si programmerà un ciclo estivo di Cinema all'aperto da tenersi nel parco di Villa Sartirana, vista l'alta partecipazione di pubblico delle precedenti edizioni.

Sarà sostenuta l'attività del Centro Studi Naturalistici e del Gruppo Mineralogico. Terminati i lavori di sistemazione dei locali che ne ospitano il museo, il Centro riprenderà la propria attività divulgativa e didattica, attraverso l'organizzazione di mostre, visite al museo, conferenze ed incontri a cui l'Assessorato darà il proprio supporto.

Consuetudine sarà rivolta alla Rassegna Teatrale locale organizzata dal Teatro "Il Ridotto" di Birone.

Verranno patrocinate iniziative di vario genere effettuate dalle Associazioni locali quali: l'Università della Terza Età, Il Cortile, Macondo, il Mosaico, il Gruppo Fotografico Alberto da Giussano. Un Pozzo per la vita che riguarderanno ambiti di costume, attualità o di servizio.

## Politiche giovanili

Anche per il 2008 le politiche giovanili punteranno a due obiettivi diversi: in primo luogo la valorizzazione degli ambienti di positività del mondo giovanile ed in secondo luogo, la prevenzione del disagio giovanile.

Il primo obiettivo vedrà la realizzazione di interventi in una logica di stretta integrazione tra il Centro Informagiovani - presente sul territorio ormai da undici anni - e le diverse azioni di sviluppo di comunità che saranno effettuate da operatori specializzati.

Per quanto riguarda l'Informagiovani, si conferma l'attuale articolazione del servizio al pubblico, con 4 aperture settimanali. Continueranno le attività di gestione del servizio informativo del Centro che offre agli utenti diverse opportunità, ormai consolidate ed evidentemente apprezzate.

Nel 2008 verrà avviato il settore informativo sul tema dell'abitazione e si cercherà di aggiornare e differenziare l'offerta informativa in base alle esigenze che si rilevano, di volta in volta, di maggior interesse.

Si punterà, inoltre, a perfezionare il servizio on-line, in primo luogo migliorando il sito internet, già in parte rinnovato l'anno scorso con il completamento delle sezioni non ancora realizzate e con un più tempestivo aggiornamento delle rubriche e delle news.

Proseguirà inoltre, la gestione delle newsletters "infonews" e "lavori brevi" che hanno contribuito ad incrementare notevolmente l'utenza.

In crescita anche le attività complementari di gestione del servizio: oltre alla costante ricerca e sele-

zione di materiale informativo presso le più svariate fonti - cartacee ed informatiche - continuerà per tutto l'anno anche la produzione e l'aggiornamento di materiali informativi propri: la banca dati dei lavori brevi tra marzo e maggio; la guida alle giornate di scuola aperta proposte dagli Istituti superiori della Brianza, nel mese di ottobre; la produzione di alcune audio-guide relative alle interviste registrate durante gli info-aperitivi.

Parallelemente saranno riproposte alcune attività informative già effettuate negli scorsi anni e che hanno riscontrato un evidente interesse presso l'utenza: il mini salone sul turismo (da aprile a metà settembre) con diverso materiale informativo in distribuzione; la mostra dell'università (da metà ottobre a inizio dicembre) con guide e materiale informativo raccolto presso diversi atenei della zona di Milano, Como e Lecco; l'iniziativa "L'università spiegata dagli studenti senior", con la presentazione delle varie facoltà fatta alle future matricole da studenti già frequentanti.

Saranno sviluppate infine le attività con gli studenti dell'Istituto Modigliani, attività che hanno preso avvio nel 2007 sul tema della "mobilità all'estero". Questo argomento sarà oggetto di incontri che verranno tenuti da alcuni operatori dell'Eurodesk di Monza. Inoltre, nell'ambito della

collaborazione avviata con l'Istituto superiore sopracitato, saranno realizzati altri incontri su temi dell'orientamento: "La formazione post-diploma" e "La ricerca del lavoro".

Per quanto riguarda le attività di sviluppo di comunità, nel 2008 continueranno le due azioni denominate "Chi vuol essere Volontario" e "Libera-Mente".

Per quanto attiene alla seconda macro area, quella della prevenzione del disagio giovanile, proseguiranno le attività del progetto intercomunale di prevenzione dalle dipendenze denominato "Attivamente" che prevede diversi incontri di approfondimento per genitori, insegnanti, allenatori sportivi, oltre che direttamente per i giovani con il fine di avere una corretta conoscenza del mondo dell'alcol, delle droghe, del doping sportivo o in genere di tutti gli abusi con cui il mondo giovanile è spesso chiamato a rapportarsi.

Proseguirà inoltre il supporto offerto dallo Sportello Famiglia, sia per i giovani che per i genitori, sulle tematiche dei rapporti intergenerazionali, delle diverse problematiche educative o anche affettivo-relazionali. E' un servizio che può essere richiesto gratuitamente ed è gestito da un valente psicologo con esperienza vasta soprattutto del mondo giovanile.



ALBERTO ELLI

SERVIZI SOCIALI

Continueremo con impegno le attività "storiche" dei servizi sociali, in primo luogo la cura degli anziani, al loro domicilio ed attraverso il nuovo Centro diurno per malati di Alzheimer, le molteplici attività culturali e ricreative dei centri sociali anziani, la continua attenzione alle necessità della Casa di Riposo "Residenza Amica", i pasti a domicilio, il telesoccorso, il progetto "Nonni, bravi nonni" volto ad approfondire ruoli e relazioni delle diverse figure adulte che, in famiglia, contribuiscono alla crescita educativa dei bambini.

Si confermerà l'attenzione ai servizi per i minori, con il sostegno educativo domiciliare, il Centro Pomeridiano Ragazzi e le attività estive.

Proseguirà il sostegno alla disabilità, sia in ambito scolastico sia a sostegno del privato sociale che opera sul territorio: l'Associazione "Il Mosaico", impegnata per un cambio di mentalità e quindi per una diversa modalità di approccio alla "diversabilità"; la Cooperativa "L'Alfante", da quest'anno promotrice del progetto "Cominciamo a provare", che si propone di valorizzare l'autonomia delle persone disabili adulte, con esperienze temporanee di residenzialità autogestita, pur in un contesto minimamente assistito.

L'integrazione degli stranieri passerà, come negli anni precedenti, attraverso la collaborazione ed il sostegno alla Scuola di italiano per stranieri e all'Associazione A.C.C.M. (Associazione Culturale Cittadini del Mondo), per contribuire - anche qui - alla costruzione di un modello culturale che veda nell'altro non una minaccia ma un'opportunità di conoscenza e di confronto da non perdere, per non creare nuovi muri ma piuttosto nuovi

pontifici. Quest'anno, in aggiunta a quanto descritto, interverremo con aiuti mirati a sostegno di quelle famiglie che hanno contratto mutui a tasso variabile e si sono trovati con pesanti aumenti.

I "prestiti personali sull'onore" (finanziamenti a tasso zero nella misura massima di euro 5.000,00) serviranno per sostenere quelle famiglie che, in particolari periodi della loro vita si trovano nelle condizioni di aver bisogno di un aiuto, con l'impegno a restituire quanto ricevuto.

Stipuleremo inoltre una convenzione con l'associazione "Banco Alimentare Madre Teresa di Calcutta" per la distribuzione di pacchi alimentari e per offrire un sostegno alle famiglie più fragili.

Rafforzeremo le attività dello "Spazio Donna" affinché le donne straniere si sentano più inserite nella nostra società e possano positivamente contribuire a far maturare nuove relazioni, basate sulla comprensione e reciproca accettazione.

Con Residenza Amica convenzioneremo un posto letto da utilizzare a rotazione per ricoveri di sollievo, della durata di uno o due mesi, a sostegno delle famiglie con carichi assistenziali logoranti, che necessitano quindi di un breve periodo di "respiro" al fine di non soccombere al doloroso e grave carico assistenziale prestatosi al domicilio dei propri cari.

Ed infine, ma non certo per importanza, all'interno del progetto famiglia prevediamo l'attivazione di una Family Card, attraverso convenzioni che stipuleremo con i Commercialisti e le Associazioni Sportive. Questo strumento ci permetterà di aiutare le famiglie numerose con 3 o più figli e con redditi contenuti. Sarà uno strumento flessibile che potrà allargare le proprie funzioni in relazione a tutte quelle disponibilità che saprà coinvolgere.

Concludo ricordando che avremo a disposizione due importanti studi per orientare una ulteriore programmazione di interventi mirati: il Bilancio Sociale, condotto in collaborazione con IRS e Seneca, e la restituzione dei risultati finali della ricerca sull'Handicap, condotta dalla pedagogista dott.ssa Garbo.



2009) - Scuola Sec. 1° grado di Giussano, rifacimento copertura palestra - Scuola Sec. 1° grado di Paina, adeguamento impianto antincendio, sostituzione serramenti - Scuole varie del territorio, acquisto arredi.

## SPORT

La realtà sportiva del nostro territorio, rispondendo pienamente alle esigenze della cittadinanza, risulta ricca e diversificata e soprattutto rappresenta un fenomeno "sociale".

I gruppi sportivi, in maniera autonoma, coinvolgono tantissime persone, dai giovanissimi ai meno giovani, affiancando in maniera lodevole le famiglie e le scuole nell'azione di crescita della nostra popolazione.

In questo fertile contesto l'Assessorato allo sport, privilegiando il principio di sussidiarietà, continuerà ad operare prevalentemente con interventi a favore di associazioni o società sportive presenti sul territorio, pur mantenendo alcune iniziative rivolte direttamente alla cittadinanza.

Nella convinzione che un valido percorso per la diffusione dello sport non può che avere inizio nel mondo scolastico, continueranno ad essere proposti il progetto di psicomotricità nelle scuole dell'infanzia ed il progetto "Imparare con il corpo,

creocere con lo sport" svolto con la collaborazione ed il supporto di istruttori diplomati I.S.E.F. e con la presenza del docente di classe, presso tutte le classi delle scuole primarie.

Inoltre, a beneficio di tutti coloro che non sono più alunni delle scuole che intendono tenersi in forma e svolgere un'attività non agonistica verranno organizzati, a cura di insegnanti specializzati presso le varie strutture sportive presenti sul territorio, corsi di ginnastica di mantenimento per gli adulti, corsi di ginnastica dolce per la terza età, corsi di ballo per bambini, corsi di aerobica e yoga.

Accanto a queste attività, che vengono proposte con successo già da alcuni anni, verrà introdotto anche un nuovo corso di pilates.

Sempre nell'ottica di promuovere la cultura dello sport, verrà programmata per il mese di maggio la 7° edizione della "Settimana dello Sport", manifestazione che accoppia appuntamenti sportivi di vario genere; la settimana terminerà con lo svolgimento della 4° "Stragiussano", marcia non competitiva con diversi percorsi che si snodano su tutto il territorio comunale organizzata con finalità benefiche in collaborazione con gli oratori cittadini.



AMMINISTRAZIONE COMUNALE. Nell'ultimo anno di legislatura prima del voto, molte opere in programma per completare il progetto di sviluppo del paese

# APPROVATO IL BILANCIO DI PREVISIONE: SINTESI DEI PRINCIPALI INTERVENTI

Commercio, sicurezza, urbanistica, infrastrutture, lavori pubblici, sport, scuole, cultura, ecologia, servizi sociali, ambiente ed edilizia privata

Bilancio comunale

Bilancio comunale

### SICUREZZA

Alla polizia locale viene richiesta sempre più la capacità di ascoltare ed interpretare i bisogni di sicurezza dei cittadini; ciò comporta indubbiamente un adeguamento organizzativo dell'attività stessa dell'agente di polizia locale ma anche un nuovo modo di intendere professionalmente il proprio ruolo.

Ed è in questa direzione che il mio assessorato ha lavorato per tutto l'anno 2007 in sinergia con tutti gli agenti della polizia locale, affinché la loro attività, indirizzata al controllo del territorio, avesse come obiettivo primario non soltanto la riduzione del livello di insicurezza reale o prevista, ma anche dell'insicurezza percepita dai singoli cittadini.

Ma ciò non è sufficiente, occorre rispondere a livello nazionale con strumenti che sostengano le politiche messe in atto dai singoli Comuni.

La sicurezza urbana deve essere costruita con la partecipazione di tutti gli attori della vita cittadina: è necessario il concorso di più livelli istituzionali (Stato, Regione, Ente locale) nella definizione degli obiettivi e degli interventi locali volti a fornire risposte concrete ai cittadini sul tema della sicurezza.

Accanto all'ordinaria normale attività, il mio assessorato ha quindi attivato una metodologia di lavoro per progetti articolati. Progetti che sta portando avanti insieme ad altri componenti dell'attività del comune e che affrontano temi come quelli dell'immigrazione, degli anziani soli e di altre aree di fragilità, delle nuove povertà, della gestione degli spazi pubblici, dei fenomeni di scarsa consapevolezza civica, bullismo, droga ecc. con l'obiettivo primario di garantire dei servizi più efficaci ed efficienti per il cittadino, affinché possa sentirsi più sicuro nel territorio in cui vive e contribuire quindi al miglioramento della vivibilità del territorio con l'elevare la qualità urbana complessiva della nostra città.

Ed è proprio a questo ambizioso progetto che la nostra Amministrazione sta lavorando con impegno; è con questo fine ultimo che abbiamo completato quest'anno la formazione di tutti gli agenti di polizia locale; è in questa direzione che questo assessorato si sta muovendo, per avere agenti sempre più competenti e capaci nell'affrontare le nuove ed impegnative sfide che la società ci impone.

Ed è proprio a questo ambizioso progetto che la nostra Amministrazione sta lavorando con impegno; è con questo fine ultimo che abbiamo completato quest'anno la formazione di tutti gli agenti di polizia locale; è in questa direzione che questo assessorato si sta muovendo, per avere agenti sempre più competenti e capaci nell'affrontare le nuove ed impegnative sfide che la società ci impone.

La sicurezza urbana deve essere costruita con la partecipazione di tutti gli attori della vita cittadina: è necessario il concorso di più livelli istituzionali (Stato, Regione, Ente locale) nella definizione degli obiettivi e degli interventi locali volti a fornire risposte concrete ai cittadini sul tema della sicurezza.

Detrazione per abitazione principale pari a euro 104,00.

L'entrata complessiva lorda preventivata per l'anno 2008 ammonta a euro 4.500.000,00 al lordo delle commissioni annue all'esattoria - L'aumento è da motivarsi con le nuove costruzioni terminate e da ultimarsi in corso d'anno, ed agli accertamenti tributari effettuati e da effettuarsi in corso d'anno.

I valori minimi dei terreni edificabili deliberati dal Consiglio comunale nel mese di dicembre 2004 saranno adeguati alle variazioni dell'Indice Istat FOI (indice nazionale prezzi al consumo famiglie operai e impiegati).

Le entrate ordinarie relative all'ICI risultano le seguenti (vedi tabella 01 e tabella 02).

Risultanze accertamenti ICI

Nel corso dell'anno 2008 continueranno le verifiche ICI, con particolare riferimento alle aree edificabili.

Alla fine del mese di dicembre 2007 la situazione accertamenti risulta dal prospetto indicato nella tabella 03.

Tassa smaltimento rifiuti solidi urbani interni

L'attuazione di alcune disposizioni del codice ambientale (D.Lgs. 2/4/2006, n. 152) che avrebbero dovuto essere applicate già dal 2007, per effetto delle disposizioni contenute nell'art. 1 - comma 166 - della finanziaria 2008 risultano ulteriormente rinviate.

Il regime di prelievo, relativo al servizio di raccolta e smaltimento dei rifiuti adottato in ciascun comune per l'anno 2007, sarà invariato anche per tutto il 2008, pertanto le modalità attuative della tariffa rimarranno invariate nel Comune di Giussano nell'anno 2008. Il costo preventivato per l'anno 2008 ammonta a complessivi € 2.255.970,12, rilevato calcolando nei costi di smaltimento anche i costi operativi di gestione, i costi comuni ed i costi d'uso del capitale, al lordo dei proventi derivanti da CONAI, buoni discarica, mercati, ecc., per un totale di € 201.300,00. Pertanto il costo complessivo residuo previsto da coprire con tassa è quantificato in € 2.054.670,12. I costi da sostenersi possono essere scorpati come descritto

I.C.I.

Imposta Comunale sugli immobili

Le aliquote ICI previste per l'anno 2008 sono rimaste invariate: - 4 per mille per le abitazioni locate a regime convenzionato; - 5,2 per mille per tutti gli altri immobili (prime abitazioni, abitazioni secondarie sfitte e/o locate a canone libero, pertinenze, altri fabbricati, aree fabbricabili, terreni agricoli)

| anno | importo ict ordinaria | versamenti |
|------|-----------------------|------------|
| 2001 | € 3.387.045,00        | 19.641     |
| 2002 | € 3.474.164,00        | 20.124     |
| 2003 | € 3.598.855,00        | 20.532     |
| 2004 | € 3.698.448,00        | 20.952     |
| 2005 | € 3.953.619,00        | 21.226     |
| 2006 | € 4.110.642,00        | 21.938     |

| Entrata ordinaria |                |
|-------------------|----------------|
| prev_2007         | € 4.270.000,00 |
| prev_2008         | € 4.500.000,00 |

| PERIODO                            | N. bollettini di versamento da ACCERTAMENTI | IMPORTO ACCERTAMENTI | INTROITATO da ACCERTAMENTI |
|------------------------------------|---|----------------------|----------------------------|
| Anni precedenti (dal 1999 al 2006) | 1.736                                       | euro 973.751,22      |                            |
| Anno 2007                          | 152   | euro 74.323,60       |                            |
| TOT.                               | 1.888                                       | euro 1.048.074,82    |                            |

| DESCRIZIONE   | IMPORTO € *  |
|---|--------------|
| Pulizia e lavaggio strade compresi i pozzetti                                   | 397.760,97   |
| Raccolta, trasporto e vuotatura rifiuti indifferenziati                         | 260.508,67   |
| Trattamento e smaltimento rifiuti indifferenziati                               | 509.977,59   |
| Altri costi rifiuti indifferenziati   | 17.067,40    |
| Raccolta, trasporto e vuotatura rifiuti differenziati                           | 452.353,99   |
| Trattamento riciclo e smaltimento rifiuti differenziati (al netto dei proventi) | 196.164,98   |
| costi amministrativi, accertamento e riscossione                                | 138.890,00   |
| costi generali di gestione  | 11.650,75    |
| costi comuni diversi  | 31.681,59    |
| costi d'uso del capitale  | 56.536,18    |
| TOTALE  | 2.054.670,12 |

| DESCRIZIONE entrate                                | IMPORTO EURO |
|--|--------------|
| Ruolo TARSU principale (scadenze maggio e ottobre) | 1.936.034,28 |
| Ruolo TARSU suppletivo (ottobre)                   | 38.635,84    |
| Altre risorse di bilancio                          | 80.000,00    |
| TOT.   | 2.054.670,12 |

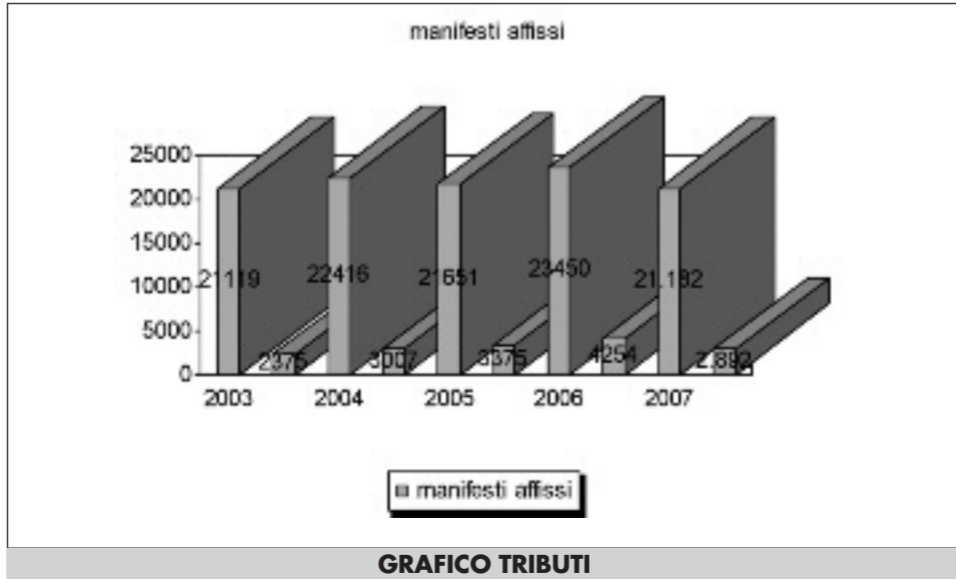

nella seguente tabella:

Spese (vedi tabella 04)

Al fine di mantenere la variazione percentuale delle tariffe unitarie entro limiti contenuti, si è prospettato di coprire circa il 96,11% del costo complessivo preventivato (pari a euro 1.974.670,12), il costo residuo, quantificato in circa euro 80.000,00= (pari al 3,89%), andrà coperto con altre risorse di Bilancio relative anche a:

- interventi a sostegno delle fasce deboli della popolazione come individuate dai competenti servizi sociali;

- raccolta e smaltimento rifiuti relativo ad edifici di proprietà comunale utilizzati ad uso pubblico;

Le addizionali ECA ed ex ECA ammontanti al 10% della tassa pura comunale, sono attribuite al Comune.

Le entrate risultano, pertanto, così determinate nella tabella 05.

Si manterrà la differenziazione della tassazione per le utenze domestiche sulla base dei componenti il nucleo familiare avvicinando la tassazione alle previsioni relative all'applicazione del metodo normalizzato per l'istituzione della tariffa di cui al D.P.R. 27/4/1999 n. 158, come già applicato nel Comune di Giussano dall'anno 2000.

Le tariffe unitarie sono state approvate con deliberazione di Giunta comunale n. 259 del 27.12.2007,

| Occupazioni permanenti | Occupazione sottosuolo o soprassuolo  | n. utenze dichiarate 2007 | Importi in EURO  |
|------------------------|---------------------------------------|---------------------------|------------------|
|                        | ENEL spa (utenze elettriche)          | 11.431                    | 8.580,00         |
|                        | SOLE spa (manutenz. linee elettriche) |                           | 516,46           |
|                        | TERNA spa (linea alta tensione)       |                           | 516,46           |
|                        | AEB spa (utenze gas e acqua)          |                           | 15.493,71        |
|                        | TELECOM (utenze telefoniche)          | 9.605                     | 7.200,00         |
|                        | SNAM (linee gasdotti)                 |                           | 516,46           |
|                        | Diverse ditte                         |                           | 14.175,91        |
|                        | <b>TOT. PERMANENTI</b>                |                           | <b>47.000,00</b> |
| Occupazioni temporanee | Mercati                               |                           | 59.000,00        |
|                        | Fiere                                 |                           | 10.000,00        |
|                        | Altri diversi                         |                           | 21.000,00        |
|                        | <b>TOT. TEMPORANEE</b>                |                           | <b>90.000,00</b> |

| REDDITO IMPONIBILE IRPEF 2004 (quadro rv) | 272.328.458,00 |
|---|----------------|
| STIMA ADDIZIONALE COMUNALE 0,1%           | 272.328,46     |
| STIMA ADDIZIONALE COMUNALE 0,5%           | 1.361.642,30   |
| STIMA ADDIZIONALE COMUNALE 0,6%           | 2.178.627,68   |

BILANCIO 2008 - CONSUNTIVO 2006. 1-La nota relativa alle Entrate e alle Spese con i seguenti dati (in euro). 2-La classificazione delle principali spese correnti e in conto capitale, decurti dai rimborsi, secondo l'uso economico funzionale e la seguente (in euro). 3-La rendita fiscale a fine 31 dicembre 2006 decurtata dai rimborsi (in euro). 4-Le principali Entrate e Spese per abitazione decurtate dai rimborsi (in euro).

subiranno lievi aumenti (circa 4% in media). I coefficienti di produttività quantitativa e qualitativa dei rifiuti sono stati determinati con deliberazione consiliare n. 109 del 21.12.1999.

Canone occupazione spazi ed aree pubbliche. Le tariffe del Canone occupazione spazi ed aree pubbliche relativamente alle occupazioni permanenti e temporanee ordinarie come determinate con deliberazione C.C. n. 91

del 23/11/98, sono state adeguate con deliberazione della Giunta Comunale n. 261 del 27.12.2007. Il canone è versato direttamente dai contribuenti, su apposito bollettino di conto corrente postale, intestato al Comune. La gestione dell'entrata è diretta dell'Ente.

Occupazioni permanenti. ENEL spa (utenze elettriche) 11.431 8.580,00. SOLE spa (manutenz. linee elettriche) 516,46. TERNA spa (linea alta tensione) 516,46. AEB spa (utenze gas e acqua) 15.493,71. TELECOM (utenze telefoniche) 9.605 7.200,00. SNAM (linee gasdotti) 516,46. Diverse ditte 14.175,91. TOT. PERMANENTI 47.000,00.

Occupazioni temporanee. Mercati 59.000,00. Fiere 10.000,00. Altri diversi 21.000,00. TOT. TEMPORANEE 90.000,00.

REDDITO IMPONIBILE IRPEF 2004 (quadro rv) 272.328.458,00. STIMA ADDIZIONALE COMUNALE 0,1% 272.328,46. STIMA ADDIZIONALE COMUNALE 0,5% 1.361.642,30. STIMA ADDIZIONALE COMUNALE 0,6% 2.178.627,68.

postata qualora tali insegne abbiano una superficie complessiva fino a 5 metri quadrati.

Incasso previsto per pubblicità e pubblicità affissioni. L'entrata complessiva prevista per l'anno 2007 già comprensiva del canone per apposizione frecce industriali a carico della ditta IPAS (soc. affidataria del servizio frecce direzionali e pubblicità affine), è così di seguito suddivisa:

pubblicità permanente euro 141.000,00. canone Ipas euro 25.000,00. (in sede di rinnovo contrattuale potrà essere definito un canone maggiore).

STIMA ADDIZIONALE COMUNALE 0,6% 2.178.627,68.

anni, distinte tra affissioni commerciali ed istituzionali e gratuite per gli Enti richiedenti.

Addizionale comunale all'IRPEF

Per il 9° anno consecutivo, nel Comune di Giussano non è prevista l'applicazione dell'addizionale IRPEF.

Le previsioni sull'eventuale applicazione dell'addizionale IRPEF sulla base dei dati forniti dal Ministero dell'Interno, comportano le seguenti entrate (13.185 contribuenti con imposta): vedi tabella 07.

Considerando il valore medio imponibile per contribuente euro 21.070,00, l'applicazione dell'addizionale IRPEF con valore 0,1% equivale a € 21,07, con valore 0,8% equivale a € 173,60.

La legge 27 dicembre 2006, n. 296 (finanziaria 2007), prevede in caso di mancato rispetto del patto di stabilità una procedura complessa con possibile applicazione automatica di una percentuale dell'addizionale IRPEF (art. 1 commi 691 e 692).

Addizionale energia elettrica

L'entrata prevista per l'anno 2007 è pari a euro 245.000,00.

Imposta di scopo per la realizzazione di opere pubbliche

Il Comune di Giussano non intende nell'anno 2008 applicare l'Imposta di Scopo.

### URBANISTICA

Nel 2008 verrà presentato e ci auguriamo approvato, il nuovo Piano di Governo del Territorio, verrà altresì rivisto il Regolamento edilizio e approvato il Piano di zonizzazione acustico.

Tutti strumenti che permetteranno all'Amministrazione un migliore governo del territorio con strumenti che tengano conto delle nuove esigenze per puntare alla riqualificazione urbana ed allo sviluppo.

Il 2008 vedrà finalmente l'approvazione dei Piani Integrati di Intervento di cui al documento d'inquadramento approvato con deliberazione del Consiglio Comunale n. 65 del 14 novembre 2005.

Appuntamenti

24-25 MAGGIO BRIANZA TOP A MONZA

Il 24 e 25 Maggio 2008 si svolgerà a Monza l'8ª edizione di Brianza Top, la fiera dedicata all'eleganza, all'esclusività e al buon gusto. Eleganza, raffinatezza, esclusività: da sette edizioni queste sono le parole chiave attorno cui ruota Brianza Top, la fiera che apre le sue porte alle principali realtà settoriali della produzione d'eccellenza lombarda. Nelle giornate 24 e 25 maggio gli ospiti potranno scoprire il meglio dei diversi settori merceologici, in una location rappresentativa della Brianza per la sua storia, la sua leggenda e il suo fascino: l'Autodromo Nazionale di Monza. Per informazioni www.brianzatom.com



gli Oratori di Giussano/Birone /Robbiano/Paina

DOMENICA 11 Maggio 2008 "4ª straGiussano" 7ª edizione memorial Sandro Elli

camminata non competitiva a scopo benefico percorso cittadino di 5 - 10 - 15 KM attraverso le 4 frazioni



iscrizione €3,00.=

presso le scuole - gli Oratori - Latteria Sanvito - alla partenza

RITROVO ORE 8.30 - PALATENDA PIAZZA REPUBBLICA PARTENZA DALLE ORE 9.00 ALLE ORE 9.30

ricavato devoluto alle Associazioni "IL MOSAICO" e "UN POZZO PER LA VITA"

SCUOLA G.PIOLA. Uomo e ambiente PROGETTO NATURANDIA

La scuola primaria G. Piola, per l'a. s. 2007/2008, ha strutturato una serie di attività trasversali e interdisciplinari, che coinvolgono tutte le classi del plesso. Il Progetto si articola lungo tutto l'anno scolastico e prevede tre tappe, due delle quali già raggiunte con ampio successo. La tematica centrale viene sviluppata con attività differenziate adeguate alle varie fasce d'età. L'obiettivo generale del progetto consiste nel promuovere negli alunni la consapevolezza del rapporto stretto e imprescindibile tra uomo e ambiente e l'esigenza di un impegno personale. Le attività predisposte hanno focalizzato l'attenzione sui quattro principali elementi della natura: terra, acqua, aria, fuoco, nonché sul rispetto dell'ambiente attraverso la raccolta differenziata che può contribuire a preservarne l'integrità. La prima fase del progetto è stata realizzata nel mese di settembre: tutti gli alunni hanno partecipato ad un'uscita didattica al Parco del Ticino. Attraverso una visita guidata, i bambini hanno potuto apprezzare e conoscere la bellezza e l'utilità di un ambiente protetto. Successivi lavori di approfondimento sono stati svolti nelle varie classi: ricerche, raccolta di materiali, attività grafico-pittoriche e manipolative, realizzazione di grafici e di plastici. Successivamente, nei mesi di novembre e di dicembre, ogni interclasse ha focalizzato la propria attenzione su uno degli elementi della natura, sviluppando attività di approfondimento, di ricerca e di sintesi relative all'elemento di propria competenza. Sono stati realizzati cartelloni di presentazione, predisposti giochi ed esperimenti. Nel mese di dicembre, con tutti i materiali prodotti, sono state allestite cinque aule: laboratori su terra, acqua, aria, fuoco e riciclo. Tutti gli alunni del plesso hanno potuto visitare i laboratori, condividere esperienze ed apprendimenti, scambiare informazioni e conoscenze, partecipare ad attività predisposte per un approccio giocoso e consapevole al tema. I laboratori hanno poi accolto i bambini dell'ultimo anno della scuola dell'infanzia. Durante la giornata dell'Open -Day, i futuri alunni hanno potuto visitare i laboratori assistiti da alcuni bambini della scuola primaria che li hanno guidati. li hanno supportati nei giochi e nelle attività e hanno mostrato loro, con semplici esperimenti, le caratteristiche dei vari elementi. Ogni "piccolo ospite" ha inoltre ricevuto in dono il "lavoretto" realizzato personalmente. E' da sottolineare l'entusiasmo degli alunni nel ricevere i piccoli amici, nel mostrare loro i lavori realizzati, nel guidarli durante i giochi e nel trasmettere con semplicità le conoscenze acquisite. La terza e ultima fase del progetto è in svolgimento: ogni interclasse sta preparando e predisponendo il materiale per allestire un'area gioco con attività ludiche riferite all'elemento analizzato e rappresentato. Presso il giardino di "Residenza Amica", l'ultima settimana del mese di maggio, verranno allestite le cinque aree, dove i bambini potranno partecipare a rotazione a giochi e gare. La scelta di uno spazio esterno alla scuola vuole essere un segnale di vera comunità educativa che coinvolge e si apre sul territorio per sviluppare tematiche prioritarie per la qualità della vita. I genitori e tutti coloro che vorranno partecipare, saranno coinvolti con e dai bambini nelle attività in modo tale che si crei un'idea di "cultura dell'ambiente" che diventi "educazione permanente". I bambini sono spesso, e lo abbiamo constatato più volte, stimolo e richiamo per gli adulti. La manifestazione si svolgerà sabato 24 maggio a partire dalle ore 15,30; in caso di pioggia sarà rinviata a sabato 31. La commissione

CONGRATULAZIONI. Due neolaureate RAMONA CORTI E MARTA CASLINI



Ramona Corti



Marta Caslini

Congratulazioni a queste nostre giovani giussanesi per aver brillantemente conseguito la laurea. A loro auguriamo un futuro professionale ricco di soddisfazioni.

MARTA CASLINI Laurea Specialistica in Lingue e Civiltà dell'Asia Orientale (indirizzo Lingua Cinese) - Università Ca' Foscari di Venezia Votazione: 110/110 con lode

RAMONA CORTI Laurea Specialistica in Scienze Economico Aziendali, Amministrazione e Controllo - Università degli Studi di Milano Bicocca Votazione: 110/110 con lode

(Eventuali segnalazioni di neo laureati possono essere inviate alla redazione del periodico presso l'Ufficio Relazioni con il Pubblico - P.le Aldo Moro 1 - tel. 0362 358222 - urp@comune.giussano.mi.it corredate da foto tessera, indicazione della Facoltà, Università e votazione conseguita)

LA BIBLIOTECA CIVICA ORGANIZZA con il prof. ENRICO CRIPPA INVITO ALLA LETTERATURA "Spegliamo i motori...e ascoltiamo la voce dell'uomo" DANTE ALIGHIERI "LA DIVINA COMMEDIA" CICLO DI 7 INCONTRI DI ANALISI E LETTURA DI CANTI TRATTI DALL' INFERNO 4 - 11 - 18 APRILE 2008 9 - 16 - 23 - 30 MAGGIO 2008 ORE 15.30 INGRESSO LIBERO Villa Sartirana - Via Carroccio 2 - Giussano tel. 0362 851172

ORARI DI APERTURA AL PUBBLICO

Mattino mercoledì e sabato dalle 9 alle 12. Pomeriggio da martedì a sabato dalle 14 alle 18.30.



Cultura

BIBLIOTECA: NUOVI LIBRI IN ARRIVO

- Mauro Corona, Cani canosci cuculi
James Patterson, Qualcuno morirà
Alberto Angela, Una giornata nell'antica Roma
Sveva Casati Modignani, Singolare femminile
Meg Mullins, Il mercante di tappeti
Charlotte Link, Una difficile eredità
Krakauer, Nelle terre estreme
Jodi Picoult, Senza lasciare traccia
Biondillo, Il giovane sbirro
Guillaume Musso, Quando si ama non scende mai la notte

"GIUSSANOINCENTRO". Domenica 11 maggio nelle piazze di Giussano

ECCO "AUTO IN MUSICA"

Il fascino delle quattro ruote, il sottofondo della musica

Il fascino delle quattro ruote, il sottofondo della buona musica proposta in vari generi. Saranno questi gli ingredienti della prima edizione di AutoINmusica, la manifestazione che si terrà domenica 11 maggio in piazza san Giacomo, largo Europa e piazza Roma. La giornata è organizzata dall'associazione GiussanoIncentro in collaborazione con l'autonome...

DSM FISIOTERAPIA VIA GIUSTI 18 - 20034 PAINA DI GIUSSANO (MI) CURA DEI DOLORI MUSCOLO SCHELETRICI \* RECUPERO POST TRAUMA \* RIABILITAZIONE POST-CHIRURGICA \* RIABILITAZIONE SPORTIVA \* POSTUROLOGIA E TERAPIA MANUALE \* RIABILITAZIONE NEUROLOGICA \* RIEDUCAZIONE DELLE SCOLIOSI \* TRATTAMENTI A DOMICILIO \* PER APPUNTAMENTI TEL. 0362.312126 NUOVA APERTURA

SALA CONSILIARE. Oltre cento giovani musicisti hanno preso parte quest'anno al "Città di Giussano"

CONCORSO STRUMENTISTICO NAZIONALE

Matteo Bovo si è aggiudicato il primo premio assoluto riscuotendo consensi unanimi



Dal 31 marzo al 5 aprile la Sala Consiliare si è trasformata in sala da concerto; gli oltre cento ragazzi del Concorso Strumentistico Nazionale "Città di Giussano" si sono avvicendati su un podio virtuale che aveva come sfondo le meravigliose vetrate di Aligi Sassu. Il compito della giuria, presieduta dal professor Ottavio Minola del Conservatorio di Milano e affiancato dai professori Guido Boselli del Conservatorio di Como, Massimiliano Baggio del Conservatorio di Milano e Giorgio Matteoli del Conservatorio de L'Aquila insieme al dott. Gaetano Santangelo, direttore editoriale della rivista specializzata in musica classica "Amadeus", è stato arduo, visto il livello dei partecipanti, alcuni dei quali ormai dei "veterani" del concorso. È il caso di Martina Consonni, la vincitrice della categoria H, Pianoforte fino a 14 anni: Martina è stata la vincitrice della categoria G pianoforte fino a 10 anni nell'edizione 2005 e quindi, secondo il regolamento, non avrebbe più potuto iscriversi nella stessa categoria; si è iscritta nella successiva e, nonostante fosse la più giovane - compirà infatti 10 anni ad ottobre - ha brillantemente superato gli altri concorrenti aggiudicandosi il primo premio della Categoria H, Pianoforte fino a 14 anni con un punteggio di 98/100; nella stessa categoria si è aggiudicato sempre il primo premio ma con punteggio di 95/100 Riccardo Vecellio Segate di Castelnuovo (VR). Nell'edizione 2004 invece la vincitrice della categoria dei pianisti fino a 10 anni era stata Rota Stefania di Bergamo: si è ripresentata anche quest'anno vincendo la categoria dei diciottenni interpretando brillantemente un "Improvisato" di Schubert, uno "Scherzo" di Chopin e una "Fantasia" di Scriabin. Matteo Bovo si è aggiudicato il primo premio assoluto. Iscritto nella categoria



Strumenti ad Arco fino a 18 anni, Matteo studia al Conservatorio di Verona con il M° Roberto Muttoni ed ha suonato il 2° movimento dalla "Sonata" in LA Maggiore di C. Franck e un "Concerto" di Max Bruch con eccellente maturità interpretativa e tecnica impeccabile. Ha vinto una borsa di studio di 1.750,00 oltre alla possibilità di eseguire due concerti come solista: il primo, offerto dalla Società Early Music Italia, nell'ambito del Festival Brianza Classica 2008/2009 ed il secondo, offerto dalla Società Umanitaria di Milano, nella sua prestigiosa rassegna della stagione 2009/2010. Il professor Minola, presidente della giuria, così si è espresso proclamando vincitore: "Ci ha colpito per la particolare pulizia del suono". Il vincitore nella Categoria Fiati fino a 11 anni è stato Di Giorgio Marco Aurelio di Venezia che suona il Flauto Traverso e studia al Conservatorio di Rovigo con il M° Ruggieri; nella Categoria Fiati fino a 18 anni ha vinto la flautista Vanessa Innocenti di Treviso (BG) che studia all'Istituto Musicale Pereggiato "Donizetti" di Bergamo. Nella categoria riservata agli strumenti ad Arco fino a 11 anni sono stati attribuiti due premi ex aequo a Giuliani Ruben e a Giorgio Lucchini; Ruben è un violinista di

mi premi: a Sokoli Gaia di Alerio, a Maccarone Francesco della provincia di Aosta e a Yuri Kitamura, nata ad Osaka ma residente a Milano. Il presidente Ottavio Minola premiando i vincitori così ha brevemente commentato: "Credo che un concorso come questo per giovani e giovanissimi, vada affrontato con spirito sportivo. Vorrei incoraggiare chi pensa di essere stato giudicato severamente: una sconfitta può sempre essere una lezione di vita, che aiuta a prendere coscienza delle proprie possibilità e dei propri limiti. Il nostro è stato un lavoro molto impegnativo per l'eccellenza della preparazione dei concorrenti. Non sempre è stato facile raggiungere l'unanimità di giudizio. Mi congratulo con i vincitori: la loro dedizione alla musica sia di esempio ai coetanei". I premi sono stati consegnati dal sindaco Franco Riva, dal vice-sindaco Leonardo Pellegrino e dall'assessore alla cultura Paolo Varenna che hanno espresso apprezzamento per la buona riuscita della 13ª edizione e l'auspicio di proseguire nel medesimo modo nei prossimi anni.



# GARE. Concluso il Master della Brianza femminile di 3ª categoria

## CIRCOLO TENNIS GIUSSANO

Nella Tincati Cup portacolori locali secondi in classifica

Si è da poco conclusa la Tappa del XXVIII Master della Brianza Femminile riservato a giocatrici di 3ª categoria limitata al 4° gruppo.

### Ecco i risultati dai quarti alla finale:

Melandri 4.1 batte Missaglia 3.4 76 (3) 61  
Bottacchi F. 3.4 batte Brambilla Pisoni 3.5 62 61  
Alexe 3.5 batte Bottacchi A. 63 62  
Nespoli 3.4 batte Brescia 41 61 62  
Bottacchi F. 3.4 batte Melandri 4.1 64 61  
Alexe 3.5 batte Nespoli 3.4 non disputata  
Alexe 3.5 batte Bottacchi F. 3.4 61 76(5)  
Sono iniziati anche i campionati a squadre estivi.

**Ecco i risultati nel week-end 29-30.03.08**  
La squadra femminile



di serie C ospitava il TC Harbour Club di Milano.  
CT Giussano - TC Harbour Milano 1-3  
**Singolariste del CT Giussano:** Nespoli, Lucchini e Loardi  
La squadra maschile Over45 lim. 4.3 era in trasferta ad Arcore  
TC Arcore - CT Giussano 0-3  
**Singolaristi del CT Giussano:** Conti, Dolci  
La squadra maschile Over50 ospitava il TC Robbio  
CT Giussano - TC Robbio 3-0  
**Singolaristi del CT Giussano:** Danielli, Cigognini



La squadra maschile Over55 ospitava l'SC Saronno  
CT Giussano - SC Saronno 3-0  
**Singolaristi del CT Giussano:** Mattana, Colzani  
Domenica 6 Aprile dalle ore 09.00 il CT Giussano ha ospitato la squadra del CT Monza di serie B nazionale per l'incontro di seconda giornata contro il TC Garden di Roma.

**Ecco i risultati nel week-end 05-06.04.08 nei campionati a squadre estivi.**

La squadra femminile di serie C era in trasferta ad Agrate.

TC Agrate - CT Giussano 3-1  
**Singolariste del CT Giussano:** Nespoli, Lucchini e Loardi

La squadra maschile Over45 lim. 4.3 ospitava il TC Ambrosiano di Milano

CT Giussano - TC Ambrosiano 1-2  
**Singolaristi del CT Giussano:** Conti, Dolci

La squadra maschile Over50 era in trasferta a Merate

TC Merate - CT Giussano 3-0  
**Singolaristi del CT Giussano:** Danielli, Cigognini

La squadra maschile Over55 era di riposo

Il 28.04.2008 inizierà il Torneo di Primavera "Franco Cappellini". Torneo a squadre riservato ai soci del CT Giussano.  
Ulteriori informazioni sul sito [www.ctgiussano.it](http://www.ctgiussano.it)

**C.T. GIUSSANO TINCATI "TINCATI CUP 2008"**

| CT GIUSSANO | TC SEREGNO | TC MARIANO | TC CARATE |
|-------------|------------|------------|-----------|
| PUNTI 4     | PUNTI 5    | PUNTI 3    | PUNTI 0   |

**RISULTATI**

| 2ª GIORNATA                                  | TC GIUSSANO | TC MARIANO | 2 - 2 |
|--|-------------|------------|-------|
| TC SEREGNO <th>TC CARATE</th> <td>4 - 0</td> | TC CARATE   | 4 - 0      |       |

**CLASSIFICA**

| TC SEREGNO  | 5 |
|-------------|---|
| CT GIUSSANO | 4 |
| TC MARIANO  | 3 |
| TC CARATE   | 0 |

**WINNER "TINCATI CUP 2008" → TC SEREGNO**

### CALENDARIO GARE BOCCIE A PAINA

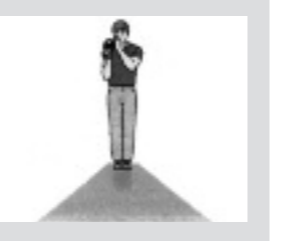

**CALENDARIO GARE 2008**  
Organizzate dalla Bocciofila Fratelli Longoni

Dal 12 maggio al 13 giugno  
**13° Trofeo GTE**  
Gara serale regionale coppie cat. A B C D

1° Giugno  
**14° Trofeo GTE**  
Gara festiva individuale cat. A B C D

Dal 1° al 6 settembre  
**Campionato sociale 4° memorial Caglio Franco**

28 settembre  
**43° Campionato Giussanese**  
Gara riservata a tutti i residenti del Comune

## AIDO. Rinnovate le cariche e il Consiglio direttivo

# SCANZIANI PRESIDENTE

L'elenco completo degli eletti ed i loro compiti

Venerdì 22 febbraio 2008, alle ore 21, presso Sala "Mazenta" in Giussano, piazza San Giacomo, ha avuto luogo l'Assemblea dei Soci del Gruppo Comunale Aido di Giussano, convocata in osservanza alle norme statutarie vigenti. Nell'occasione si è provveduto al rinnovo delle cariche del Consiglio.

**Ecco il nuovo Consiglio Aido-Giussano che resterà in carica fino a Febbraio 2012.**



Il Presidente Scanziani

| 01 | SCANZIANI GIANCARLO    | PRESIDENTE AIDO dal 1979, anno di fondazione del gruppo locale                  | GIUSSANO     |
|----|------------------------|---|--------------|
| 02 | BARZAGHI PINUCCIA      | RESPONSABILE gruppo ADMO  | GIUSSANO     |
| 03 | BELLO GIUDITTA         |   | BIRONE       |
| 04 | BELLOTTI ROSELLA       |   | BIRONE       |
| 05 | BOFFI M. LUIGIA        | VICEPRESIDENTE/REV.CONTI/BOCCE, in Consiglio dal 1992                           | ROBBIANO     |
| 06 | CITTERIO M. GIUSEPPINA |   | PAINA        |
| 07 | COLOMBO LOREDANA       |   | BIRONE       |
| 08 | COLOMBO PIERANGELO     |   | GIUSSANO     |
| 09 | COLZANI MARINA         |   | BIRONE       |
| 10 | COLZANI VIRGINIO       |   | BIRONE       |
| 11 | DILEO DANIELA          |   | BIRONE       |
| 12 | ELLI M. GRAZIA         | AMMINISTRATORE DAL 1982   | ROBBIANO     |
| 13 | ELLI MASSIMO           |   | GIUSSANO     |
| 14 | GALLO PIERO            | ORGANIZZAZIONE, fondatore del gruppo insieme a Scanziani, in Consiglio dal 1979 | GIUSSANO     |
| 15 | GRADANTI ANTONIA       |   | PAINA        |
| 16 | LA SELVA ANTONIO       |   | S.FRANCESCO  |
| 17 | LONGONI PATRIZIA       |   | GIUSSANO     |
| 18 | NESPOLI M. GRAZIA      | VICEPRESIDENTE, in Consiglio dal 1992   | ROBBIANO     |
| 19 | RONCHI GIOVANNI        |   | GIUSSANO     |
| 20 | ROSA ERCOLE            |   | ROBBIANO     |
| 21 | ROSA OMBRETTA          | SEGRETARIA/SPAMPA, in Consiglio dal 1992  | ROBBIANO     |
| 22 | SANVITO ROSELLA        |   | S. FRANCESCO |
| 23 | SCEPIS PIETRO          |   | S. FRANCESCO |
| 24 | SIRONI DORIANA         |   | PAINA        |
| 25 | VERGANI LUIGI          |   | S.FRANCESCO  |

### Le Acli di Paina a Strasburgo

**Circolo Acli Paina "Achille Grandi"**  
Tutti possono partecipare; il costo previsto è di euro 300,00 a persona (viaggio, soggiorno in albergo 3 stelle mezza pensione). Verrà concesso uno sconto del 10% agli acclisti e del 50% ai giovani sotto i 25 anni.  
Le iscrizioni si ricevono, fino ad esaurimento, presso le Acli di Paina in via IV Novembre n. 20, nei giorni di lunedì e mercoledì dalle 20.00 alle 21.30. A giorni sarà disponibile il programma definitivo.

**Il Presidente di Circolo Longoni Matteo**

### CONCORSO FOTOGRAFICO. Iscrizioni entro il 30 giugno

## "CULTURES ON MY STREET"

Indetto dalla Commissione Europea: le modalità

In occasione dell'Anno europeo del dialogo interculturale, la Commissione europea ha indetto il concorso fotografico "Cultures on my street", invitando tutti ad esprimere, attraverso la fotografia, il proprio punto di vista sull'incontro fra culture.

Le fotografie dovranno esprimere la propria visione del dialogo interculturale in Europa; l'ispirazione può essere trovata nei settori dell'istruzione, della religione, della migrazione, delle scienze, della cultura, delle minoranze o della gioventù.

**MODALITÀ DI PARTECIPAZIONE**  
Per partecipare al concorso è necessario compilare il formulario di registrazione online ed inviare le proprie foto (massimo 3) in formato digitale, accompagnate da un titolo e da una breve descrizione di massimo 150 parole.

Una giuria (formata da artisti, figure di spicco del mondo culturale e rappresentanti della Commissione europea) ed una votazione aperta online decreteranno le quattro opere vincitrici del concorso.

**DESTINATARI**  
Il concorso è rivolto a tutti i residenti nell'Unione europea, indipendentemente dall'età e dalle origini.

**SCADENZA**  
Il termine ultimo per partecipare al concorso è il 30 giugno 2008.

**INFORMAZIONI**  
Per il bando integrale del concorso consultare il link:  
[http://www.interculturaldialogue2008.eu/510.0.html?&redirect\\_url=m-y-startpage-eyid.html](http://www.interculturaldialogue2008.eu/510.0.html?&redirect_url=m-y-startpage-eyid.html)  
Fonte: Sito ufficiale del concorso



### GRAZIE A ENRICA GALLI



Si è spenta il 26 febbraio, pochi giorni dopo il suo 72° compleanno, Enrica Galli che ha voluto donare con le sue cornee la vista a due persone che da tempo l'avevano persa.

In età lavorativa Enrica era stata maestra elementare, aveva fatto diverse supplenze, ma era nota soprattutto per le tante ripetizioni che impartiva in casa. Tutti la ricordano per il suo impegno in parrocchia: era lettrice alla S. Messa delle 20.30 in Oratorio, faceva parte della Commissione Liturgica e, dal 1996 al 2001, era stata in Consiglio Pastorale Parrocchiale.

Persona buona e disponibile con tutti, Enrica era considerata l'anima e la coordinatrice di ritrovi e iniziative della leva 1936 che, per merito suo, risultava tra le più affiatate della città.

Amava lo sport e soprattutto il calcio, passione che aveva ereditato dalla sua famiglia d'origine; era particolarmente vicina al Vis Nova e fino a poco tempo fa aveva sostenuto la città.

Nubile, lascia il fratello Giuseppe Galli (Pino), la cognata Claudia e gli adorati nipoti Gabriele e Carolina. I famigliari hanno consentito al prelievo delle cornee seguendo le precise disposizioni di Enrica che pur non essendo iscritta all'Aido, era molto vicina all'associazione grazie anche alla nipote Carolina che in passato, per alcuni anni, ha fatto parte del Consiglio Aido.

Enrica è la prima donatrice dell'anno, 69ma dalla fondazione dell'Aido di Giussano. **O.R.**

### LETTERA DAL MOVIMENTO PER LA VITA



Una delle ultime battaglie di Don Oreste Benzi, salito al cielo il 2 novembre scorso, è stata la difesa della vita umana prima della nascita: sentiva molto forte dentro di sé il grido di milioni di bambini calpestanti nel loro diritto di venire alla luce e barbaramente uccisi con l'aborto legale.

Non perdeva occasione per denunciare questa grave ingiustizia che definiva un crimine contro l'umanità.

Anche il Movimento per la Vita cerca di dare voce al nascituro facendo conoscere il suo sviluppo psicofisico, le sue potenzialità e i suoi bisogni perché riconosciuto come persona fin dal concepimento, sia rispettato nei suoi diritti primo fra tutti quello della vita.

Le volontarie del Centro di aiuto alla vita si mettono accanto a donne sole o coppie che si trovano a vivere una gravidanza indesiderata e in situazioni di difficoltà, per offrire loro ascolto, condivisione dei problemi e aiuto concreto, allo scopo di trovare insieme le soluzioni adeguate perché siano messe in grado di far nascere il loro bambino.

Spesso le volontarie si sentono dire dalle donne che incontrano: "vorrei tenere il mio bambino, ma non posso".

Quella decisione terribile pesa sulla loro solitudine; spesso subiscono pressioni dal marito o dal convivente, dal fidanzato o dai genitori, sono negativamente influenzate anche dal pensare diffuso che consiglia di non far nascere un figlio quando non ci sono le condizioni.

Così la donna in preda alla insicurezza e alla paura, lasciata a se stessa proprio nel momento in cui avrebbe più bisogno di sostegno, in un certo senso è indotta ad abortire perché pensa di non avere alternativa, ignara che lei stessa diventerà vittima dell'aborto.

Per diversi anni le volontarie del Centro hanno frequentato un ufficio, messo a disposizione dal Direttore Sanitario dell'ospedale di Giussano, allo scopo di collaborare con la Caposala del Day-Hospital nell'accogliere la donna che, chiede aiuto prima dell'aborto. Quelle rare richieste di aiuto pervenute, sono state accolte tutte con esito positivo. Ma l'esperienza che più di ogni altra ha prevalso è scaturita dalla consapevolezza di trovarsi accanto al luogo del martirio di tanti piccoli innocenti, e si è rivelata da subito un'esperienza di intensa preghiera, in quanto stando lì si entra nel dramma e si percepisce a pelle tutta l'atrocità che sta per compiersi tra le mura dell'ospedale.

Ora c'è sempre all'ingresso dell'Ospedale chi distribuisce volantini con l'indicazione telefonica alla quale rivolgersi per avere l'aiuto utile ad accogliere la nuova vita.

Inoltre, nel cimitero di Giussano presso le tombe di questi piccoli martiri, eleviamo a loro la nostra supplica perché ottengano da Dio la grazia che cessi in tutto il mondo questa strage di innocenti, così finalmente cesseranno anche tutti gli altri crimini contro l'umanità, nella fiducia che la preghiera vincerà le forze del male e la vita trionferà sulla morte.

Qualcuno pensa che siamo degli illusi? Allora tenga ben presente che nulla è impossibile a Dio che tutto vede e a cui nulla sfugge. **A cura del Movimento per la Vita**

Associazioni

**GENEROSITÀ.** Dopo gli ultimi controlli, a febbraio il prelievo in anestesia totale

# IL DONO DI ALBERTO GALLI

*E' il secondo donatore giussanese di midollo da non cosanguineo*

Cammina che sembra non toccare terra, con l'espressione serena e appagata di chi ha appena compiuto una missione ed è tornato a casa vittorioso. Con gioia sincera parla del suo gesto e quell'entusiasmo emoziona noi che lo ascoltiamo. Alberto Galli, giussanese 38enne, proviene da una famiglia in cui la generosità verso gli altri sembra essere genetica! Il padre e i fratelli, oltre ad Alberto stesso, sono donatori di sangue, impegnati attivamente in altre associazioni di volontariato e di assistenza al prossimo. "Sin da quando eravamo bambini - racconta Alberto - i miei genitori ci hanno sempre insegnato ad essere disponibili ad aiutare gli altri e a vedere la donazione come un gesto fondamentale ed importantissimo. Così, appena ho potuto, mi sono iscritto all'AVIS".

Nel '95 Alberto fu molto colpito dalla scomparsa - dopo una lunga e soffer-

ta malattia - di una sua cara amica per una grave forma di leucemia. Fu allora che si iscrisse all'associazione ADMO, e fece la prima tipizzazione (tipizzazione è un semplice prelievo di sangue come per una normale analisi i cui risultati vengono poi inseriti nell'archivio elettronico del Registro Italiano Donatori Midollo Osseo, gestito a livello regionale e nazionale).

"Ho pensato che fosse giunto il momento di fare qualcosa di concreto. Mi sono perciò sottoposto alla tipizzazione per diventare donatore di midollo osseo."

Il campione di sangue di Alberto risultò compatibile con un paziente e così, due anni fa, fu chiamato per un secondo prelievo, sempre di sangue, per definire ancora meglio il livello di compatibilità. Purtroppo tale compatibilità risultò non essere sufficiente, ma i dati di Alberto furono

conservati nell'archivio Nazionale Donatori Midollo. A Ottobre dello scorso anno improvvisamente, Alberto Galli venne chiamato di nuovo dall'ospedale Niguarda per sottoporsi ad ulteriori controlli. Questa volta la compatibilità fu incredibilmente altissima: tra Alberto e la paziente esiste addirittura una compatibilità al 100%. Un caso

rarissimo, soprattutto perché donatore e ricevente sono entrambi italiani. Nei mesi successivi Alberto fu sottoposto ad altri controlli ma era evidente che la donazione era certa e molto vicina.

"I medici mi chiedevano spesso se ero davvero convinto, ed io rispondevo sempre allo stesso modo. Certo che ero convinto! Sapevo che in qual-

siasi momento avrei potuto rifiutarmi, ma ciò avrebbe significato togliere ogni speranza, ogni possibilità di guarire e di vivere a quella donna che aspettava solo un po' del mio midollo per salvarsi. Niente mi avrebbe fatto cambiare idea, ed ancora oggi, se potessi, rifarei quell'esperienza e la consiglio a tutti!"

Il 14 Febbraio fu effettuato l'intervento: il ricovero qualche giorno precedente per ragioni di sicurezza, gli ultimi controlli, e poi il prelievo in anestesia totale.

"Al risveglio la consapevolezza di aver fatto una cosa che avrebbe cambiato la vita di una persona ma anche la mia!" - prosegue Alberto - "I doloretto conseguenti sono durati poco, si è trattato soprattutto di un indolenzimento generale che si è risolto in una settimana. 15 giorni dopo ero già al lavoro, tutto era tornato alla normalità!".

Mentre racconta la sua

esperienza, sprizza letteralmente gioia, amore per la vita, energia ed è contagiosa la sua voglia di fare qualcosa per gli altri.

"Era un grande sogno e si è avverato! Da quel momento vedo la vita con occhi diversi... non mi sento un eroe, non lo sono, ma mi sento soddisfatto, completo, e sono orgoglioso e felice di aver potuto essere utile a qualcuno!"

Speriamo che il suo esempio sia seguito da molti perché donare cambia la vita soprattutto a chi dona!

**Ombretta Rosa**

*Pinuccia Barzaghi a nome di tutte le persone ancora in lista d'attesa desidera ringraziare Alberto e la sua famiglia per questo gesto di solidarietà e spera che continuino le adesioni all'Admo perché molto spesso ad attendere è un bambino!*

## Orario S. Messe

**GIUSSANO**

*Feriali:* lunedì, martedì, mercoledì ore 7-9;  
giovedì e venerdì ore 9-18.30;  
sabato ore 9

*Festivi:* Basilica ore 7-10-11.30-18  
S. Francesco ore 8.30  
Residenza Amica ore 10.30  
Ospedale ore 8.30

*Pre-festivi:* Basilica ore 18  
Oratorio ore 20.30  
(da settembre a maggio)

**BIRONE**

*Feriali:* ore 8.30  
*Festivi:* ore 9-11-18  
*Pre-festivi:* ore 18

**ROBBIANO**

*Feriali:* ore 8.30-18.30  
(mercoledì ore 16.30)  
*Festivi:* ore 8.30-10.30-18  
S. Giovanni ore 9.30  
*Pre-festivi:* ore 18.30  
S. Giovanni ore 19

**PAINA**

*Feriali:* ore 8-18  
martedì ore 8-18.30  
ore 7.30-9.30-11-18  
ore 18.30  
*Festivi:* Sabato ore 20.30  
(da giugno al 3° di ottobre)



Dottorssa  
**Maria Grazia Ballabio**  
psicologo clinico-psicoterapeuta

Dottore in psicologia ad indirizzo clinico iscritta all'Albo degli Psicologi della Lombardia con n.° 2892 dal 24/5/1993

GIUSSANO, via Garibaldi 32 - per appuntamento Tel.- Fax. 0362.851296

**ASSOCIAZIONE.** Gli appuntamenti de "Il Mosaico"

# DIVERSAMENTE ABILI

*Il 14 giugno la giornata della disabilità*

Il Mosaico, l'associazione cittadina di persone diversamente abili, nasce nel giugno 2001. Da allora la sua attività è in continua crescita sia qualitativa che quantitativa e i risultati sono sempre più concretamente visibili.

L'associazione consta, durante la settimana, di due momenti fondamentali. Il progetto di attività del pomeriggio "Un mondo superabile", gestito dalla cooperativa Solaris e il momento di incontro del mercoledì sera.

Il progetto "Un mondo superabile" è frequentato da 7 persone adulte con disabilità medio-lieve e medio-grave e ognuno di loro vi partecipa con moduli diversi da 1 a 4 giorni. Sono persone che hanno molto da dare, desiderano imparare e stare in compagnia. C'è Pierangelo, che si è improvvisato il dj del gruppo mosaico, decide la musica di sottofondo per accompagnare le attività, poi ci sono Paolo, Sabrina, Ernesta, Paola, Andrea e Cristina.

Le principali attività legate al progetto "Un mondo superabile" vengono svolte in sede nei pomeriggi di lunedì, mercoledì, giovedì e venerdì dalle 14 alle 17 circa. Si tratta di laboratori che sviluppano la dimensione espressiva: si impara la lavorazione della creta, si assiste a semplici lezioni di cucina; vi sono poi il decupage, la pittura e il disegno. "Fondamentale - ha spiegato una delle volontarie - per chi frequenta il Mosaico è l'attività di coltivazione dell'orto. Si sta avvicinando la primavera e presto inizieremo i lavori del nostro orticello situato nel giardino della sede. Andremo insieme a comprare le sementi, scegliendo quali preferiremo piantare. Poi prepareremo il terreno, metteremo i semi e lo cureremo finché non crescerà la verdura".

Molto spesso gli amici del Mondo Superabile con i volontari e gli educatori organizzano uscite per andare in biblioteca, o al supermercato a comprare ciò di cui hanno bisogno. "Tutto ciò è utile per imparare a muoversi da soli, per conoscere i cartelli e la segnaletica. L'obiettivo principale di queste attività - ha continuato l'educatrice mentre il gruppo colorava fiori di carta per abbellire la sede e accogliere la primavera - è quello di sviluppare l'autonomia personale di ognuno di loro. Non è necessario che imparino forzatamente a fare qualcosa, ma devono capire che in alcuni casi possono farcela da soli".

Importante è anche il momento ricreativo in cui si gioca a carte, si balla, si canta e si passa del tempo libero insieme. "Ciò che è importante per loro è che le

attività vengono scelte insieme, secondo i propri gusti e con i consigli dei volontari" ha concluso l'educatrice.

Il mercoledì sera le attività sono invece strutturate diversamente. Si tratta di un momento di aggregazione, come in una grande compagnia di amici che decide di incontrarsi. Vi sono sempre circa 10 volontari e 10 disabili e le attività variano. Si preparano insieme le maschere di carnevale o gli oggetti natalizi; si balla e si organizzano giochi o semplicemente si chiacchiera intorno ad un tavolo. Inoltre si organizzano uscite come andare a giocare al bowling o cenare ai fast food. Tutto per vivere momenti insieme e passare del tempo libero in compagnia dei propri amici.

Il Mosaico, a partire da questo numero del "Giussano", offrirà informazioni sulla disabilità, utili a tutta la cittadinanza e a chiunque fosse interessato. Su ogni numero verranno inserite informazioni sull'attività interna dell'associazione ma soprattutto stimoli ed elementi inerenti la disabilità, così da poterne parlare a 360 gradi, e potere conoscere tutte le realtà. Dal prossimo numero si potrà trovare una rubrica di buone prassi, per affrontare la disabilità dal punto di vista del disabile o del disagio; un glossario per affrontare il cambiamento di parole e concetti e una rubrica dedicata al delicato argomento delle disabilità specifiche nella scuola.

Il Mosaico è una realtà davvero aperta a tutti. Chiunque fosse interessato a partecipare come volontario può rivolgersi in sede a Giussano (Piazzale Aldo Moro) ogni mercoledì dalle 20.30 alle 22.30. Vivrà una meravigliosa esperienza di condivisione e di amicizia. Per informazioni: tel. 0362 853369. [www.ilmosaicoweb.org](http://www.ilmosaicoweb.org) [president@ilmosaicoweb.org](mailto:president@ilmosaicoweb.org)

**I prossimi appuntamenti del Mosaico:**  
- 11 maggio, camminata "Stragiussano" a favore del Mosaico e Un Pozzo per la Vita;

- 1 giugno, camminata con il CAI di "FormulaApertura";

- 14 giugno, "di... DAY" Giornata dedicata alla disabilità sul territorio di Giussano: alla mattina studi, ricerche, dibattiti; nel pomeriggio e alla sera festa dell'associazione Mosaico.

**GAZEBO.** Anap e Confartigianato

# MORBO ALZHEIMER, PREVENIRE SI PUO'

Iniziativa sociali



Si è svolta lo scorso sabato 29 marzo in piazza Roma, in occasione della Giornata Nazionale per la prevenzione dell'Alzheimer, la campagna "Senza ricordi non hai futuro", un evento promosso da Confartigianato Persone e dall'ANAP (Associazione Nazionale Anziani e Pensionati) per la predizione e la prevenzione del morbo di Alzheimer.

La presenza di gazebo allestiti dall'ANAP ha voluto sensibilizzare i cittadini di Giussano alla conoscenza di questa malattia e dei fattori di rischio che la determinano, svolgendo al contempo un importante ruolo formativo ed informativo ai fini dell'attività di prevenzione e di sostegno a chi è chiamato ad assistere il malato affetto da disturbi cognitivi. Presso gli stand organizzati dall'ANAP, hanno potuto ricevere informazioni sul morbo di Alzheimer e suggerimenti su come prevenirlo da parte di personale geriatrico competente.

La presenza qualificata di esperti della

ASL3 di Monza, ai quali va il nostro ringraziamento, il contributo dato dalla Croce Bianca di Giussano, il sostegno dell'Associazione AIDO, la fattiva collaborazione della struttura "Residenza Amica" oltre che della diretta partecipazione dell'Amministrazione Comunale nella persona del Vice Sindaco e dell'Assessore ai Servizi Sociali, hanno permesso - dichiara Giovanni Barzaghi, Presidente della locale Sezione di APA Confartigianato - di ottenere un notevole successo nella raccolta dei questionari e nella compilazione dei test.

Non ci rimane che confermare il nostro impegno - conclude il Presidente Barzaghi - anche per iniziative future su temi di carattere sociale di così grande importanza per tutti i cittadini.

## MODALITA' DI RACCOLTA DEI RIFIUTI

Si ricorda alla cittadinanza che per il servizio di raccolta dei rifiuti solidi urbani è vigente il seguente calendario:

**CAPOLUOGO**

Sacco viola  
Sacco giallo  
Frazione umida

- Sabato  
- Mercoledì  
- Mercoledì  
- Sabato

dalle 7 alle 15  
dalle 7 alle 15  
dalle 7 alle 15  
dalle 7 alle 15

**FRAZIONI**

Sacco viola  
Sacco giallo  
Frazione umida

- Venerdì  
- Martedì  
- Martedì  
- Venerdì

dalle 7 alle 15  
dalle 7 alle 15  
dalle 7 alle 15  
dalle 7 alle 15

Si informa che il Centro Raccolta è aperto tutti i giorni eccetto il giovedì e la domenica dalle ore 8 alle ore 11.45 e dalle ore 15 alle ore 16.45.

Ogni mercoledì è attivo il servizio di raccolta domiciliare dei rifiuti ingombranti. L'ultimo mercoledì del mese si ritirano solo frigoriferi. Le prenotazioni (per un massimo di 2 volte l'anno), si ricevono presso l'Ufficio Ecologia (tel. 0362.358241).

**RIFIUTI SPECIALI E PERICOLOSI:**

I rifiuti quali: vernici, inchiostri, adesivi, colle e accumulatori al piombo esausti possono essere portati il sabato mattina presso il centro raccolta ingombranti dove è presente uno speciale camion «Ecomobile».

**ASSEMBLEA.** Nel 2007 si sono raggiunte 985 donazioni

## AVIS IN CRESCITA

*L'11 maggio a Residenza Amica per donare il sangue*

Sabato 16-02 presso la sala Convegni di Villa Sartirana si è svolta l'annuale assemblea Avis, alla presenza dei soci avisini.

Il presidente Enrico Santambrogio ha illustrato le attività svolte nel 2007 e il programma 2008, mettendo in rilievo l'andamento più che positivo dell'anno appena trascorso. Si è riscontrato, infatti, un incremento di donazioni pari a 37 sacche rispetto al 2006, raggiungendo la quota di 985 donazioni.

L'amministratrice Iovino Paola ha presentato il bilancio con un saldo attivo di circa 4000 che saranno utilizzati per il 55° di fondazione dell'Avis comunale nel 2009.

Tra le iniziative di maggiore spicco realizzate nel 2007 sono state segnalate:

- le giornate di raccolta organizzate dalla nostra sezione
- la partecipazione all'anniversario dell'80° di fondazione dell'Avis nazionale presso il Teatro Nuovo di Milano
- l'udienza Papale in Piazza S. Pietro
- la gita sociale in Giu-

gno a Castell'Arquato - Salsomaggiore con pranzo presso l'orto botanico Gavinell

• la raccolta di fondi a favore di Telethon per la ricerca sulle malattie genetiche.

Nel corso della serata è stato proiettato il dvd: "80 anni una grande storia italiana" che racconta la nascita dell'Avis dal lontano 1927 ai giorni nostri. Per coloro che fossero interessati alla visione è possibile richiederne una copia presso la biblioteca comunale.

Parallela al dvd è disponibile un libro che racconta con molte immagini la storia avisina nazionale.

Un ringraziamento particolare va al Dott. Giovanni Nobile, direttore sanitario, per 40 anni della nostra sezione, e a tutti gli avisini che hanno destinato all'Associazione il 5 per mille con la dichiarazione dei redditi.

Ricordiamo le date per le prossime giornate presso Residenza Amica: 11 Maggio, 6 Luglio, 21 Settembre, 16 Novembre.

Invitiamo calorosamente tutti i cittadini maggiorenni ad accostarsi senza timore alla donazione.

Un piccolo gesto può contribuire a salvare una vita.

Un sincero ringraziamento

**Avis Comunale**

ASSOCIAZIONE VOLONTARI ITALIANI DEL SANGUE

**AVIS Comunale Giussano**

Piazza Carducci, 19  
20034 Birone di Giussano (MI)  
C.F. 91027550150  
Tel./Fax 0362.311591  
e-mail: [avisgiussano@interfree.it](mailto:avisgiussano@interfree.it)  
<http://avisgiussano.interfree.it>  
apertura sede:  
Venerdì dalle ore 20.30 alle 23.00

**63° ANNIVERSARIO DELLA LIBERAZIONE**

La cittadinanza tutta è invitata a partecipare alle celebrazioni che avranno luogo con il seguente programma:

**ore 9.45** Giuszano, Piazzale del Municipio: onore ai Caduti presso il Monumento opera dell'artista Alfredo Sassi

**ore 10.15** Corteo da Piazza Lombardi alla Basilica di Giuszano

**ore 10.30** Celebrazione della Santa Messa nella Basilica di Giuszano

**ore 11.30** Paina: Onore ai Caduti presso l'Arco della Pace alla presenza del Sindaco

Corteo dal Piazzale del Municipio a Piazza Lombardi

Piazza Lombardi: discorso dal Sindaco ed intervento del Consiglio comunale dei Ragazzi

**resistenza liberta**

Invitati privilegiati sono i reduci di guerra  
Intervento alle Celebrazioni il Corpo Musicale DAC Giuszano Musica ed il Corpo Musicale S. Margherita di Paina

**25 aprile 1945-2008**

**Mercoledì 30 Aprile 2008, alle ore 21.00**  
presso la Balta degli Alpini (Giuszano, Via De Gasperi, 55)  
l'Associazione Nazionale Alpini, gruppo di Giuszano, ospiterà  
**"Chiedetelo al mio cappello. Letture e canzoni raccontano gli Alpini"**  
recital musicale presentato dalla compagnia teatrale Pandemonium Teatro di Bergamo che ripercorrerà la storia degli Alpini, dalla fondazione ad oggi, rievocando oltre un secolo di eroismo e di cuore

INGRESSO GRATUITO  
Per informazioni: Ufficio Relazioni con il Pubblico Numero verde 800 28 60 20

**TURNI DI SERVIZIO DELLE FARMACIE**

| MAGGIO 2008                        | GIUGNO 2008                        |
|------------------------------------|------------------------------------|
| 1 Gio. Comunale 1, Seregno         | 1 Dom. Masera-S. Valeria, Seregno  |
| 2 Ven. Masera-S. Valeria, Seregno  | 2 Lun. Taborelli, Paina            |
| 3 Sab. Taborelli, Paina            | 3 Mar. Comunale 3, Seregno         |
| 4 Dom. Comunale 3, Seregno         | 4 Mer. Santagostino, Seregno       |
| 5 Lun. Santagostino, Seregno       | 5 Gio. Comunale 2, Seregno         |
| 6 Mar. Re, Seregno                 | 6 Ven. Pozzoli, Robbiano           |
| 7 Mer. Pozzoli, Robbiano           | 7 Sab. Masera-S. Valeria, Seregno  |
| 8 Gio. Comunale 2, Seregno         | 8 Dom. Gilardelli, Seregno         |
| 9 Ven. Gilardelli, Seregno         | 9 Lun. Comunale Birone             |
| 10 Sab. Bizzozzero, Seregno        | 10 Mar. Valtorta, Giuszano         |
| 11 Dom. Beretta, Seregno           | 11 Mer. Bizzozzero, Seregno        |
| 12 Lun. Comunale Birone            | 12 Gio. Comunale 1, Seregno        |
| 13 Mar. S. Benedetto, Seregno      | 13 Ven. Beretta, Seregno           |
| 14 Mer. Comunale 1, Seregno        | 14 Sab. Re, Seregno                |
| 15 Gio. Valtorta, Giuszano         | 15 Dom. Comunale 2, Seregno        |
| 16 Ven. Comunale 3, Seregno        | 16 Lun. Santagostino, Seregno      |
| 17 Sab. Taborelli, Paina           | 17 Mar. Re, Seregno                |
| 18 Dom. Comunale Birone            | 18 Mer. S. Benedetto, Seregno      |
| 19 Lun. Masera-S. Valeria, Seregno | 19 Gio. Pozzoli, Robbiano          |
| 20 Mar. Beretta, Seregno           | 20 Ven. Comunale Birone            |
| 21 Mer. Santagostino, Seregno      | 21 Sab. Beretta, Seregno           |
| 22 Gio. Comunale 2, Seregno        | 22 Dom. Santagostino, Seregno      |
| 23 Ven. Pozzoli, Robbiano          | 23 Lun. Valtorta, Giuszano         |
| 24 Sab. Re, Seregno                | 24 Mar. Comunale 1, Seregno        |
| 25 Dom. Corti, Giuszano            | 25 Mer. S. Benedetto, Seregno      |
| 26 Lun. Gilardelli, Seregno        | 26 Gio. Masera-S. Valeria, Seregno |
| 27 Mar. Bizzozzero, Seregno        | 27 Ven. Comunale 3, Seregno        |
| 28 Mer. Beretta, Seregno           | 28 Sab. Corti, Giuszano            |
| 29 Gio. S. Benedetto, Seregno      | 29 Dom. Corti, Giuszano            |
| 30 Ven. Valtorta, Giuszano         | 30 Lun. Gilardelli, Seregno        |
| 31 Sab. Taborelli, Paina           |                                    |

**FARMACIE DI SEREGNO:** Dr. Gilardelli - Piazza Concordia, 6; Dr. Santagostino - Via Trabattoni, 41; Dr. Bizzozzero - C.so del Popolo, 59; Dr. Masera - S. Valeria, Via Garibaldi, 103; Az. Farm. Comunale 1 - Via Edison, 96; Az. Farm. Comunale 2 - Via Santuario, 23; Az. Farm. Comunale 3 - Via San Carlo, 78; Dr. Re - Via Parini, 66; Dr. Beretta - Via G. Galilei, 50; San Benedetto - Via Cavour, 67.

| Mesi      | TURNO A | TURNO B | TURNO C | TURNO D |
|-----------|---------|---------|---------|---------|
| Aprile    | 25*     | 6-27    | 13      | 20      |
| Maggio    | 11      | 18      | 1*-25   | 4       |
| Giugno    | 2*-29   | 8       | 15      | 1-22    |
| Luglio    | 27      | 6       | 13      | 20      |
| Agosto    | 17      | 3-24    | 10-31   | 15*     |
| Settembre | 14      | 21      | 28      | 7       |
| Ottobre   | 12      | 19      | 26      | 5       |
| Novembre  | 2-30    | 9       | 16      | 1*-23   |
| Dicembre  | 21      | 7-25*   | 8*-26*  | 14-28   |

\* Festività infrasettimanali. Gli impianti aperti per turno alla domenica devono effettuare l'apertura obbligatoria nelle ore pomeridiane del sabato precedente.

**TURNI DI APERTURA DISTRIBUTORI CARBURANTE**

**TURNO A MONTE SHELL** - Via Viganò, 2  
**ERG** - Via IV Novembre

**TURNO B ESSO** - Via Vallassina, 4  
**TOTAL** - Via Catalani, 31

**TURNO C AGIP** - Via Garibaldi, 70  
**TAMOIL** - Viale Lario, 10  
**ERG** - Via Prealpi

**TURNO D IP** - Via Milano, 4  
**ESSO** - Via IV Novembre, 160

**ORARIO APERTURA FERIALI E FESTIVI:**  
dalle 7.30 alle 12.30 - dalle 15 alle 19.15  
Sabato pomeriggio apertura anticipata alle ore 14.30

**Movimento della popolazione nel mese di MARZO 2008**

Nati: 29  
Morti: 11  
Immigrati: 68  
Emigrati: 32

**Situazione residenti al 31.03.2008**  
Popolazione: 23.706  
Famiglie: 9.348



**CALENDARIO DELLE MANIFESTAZIONI MAGGIO**

**09** ■ Ore 15.30 in Villa Sartirana: **invito alla letteratura**.

**10** ■ Ore 11.00 in Villa Sartirana: **inaugurazione mostra Artigianarte**.  
■ Ore 21.00 in p.le Chiesa S. Francesco: **canti popolari Coro Anta**.

**11** ■ Prima Edizione **AutoInmusica** in piazza San Giacomo, largo Europa e piazza Roma.  
■ 4° "StraGiuszano".

**13** ■ Ore 18.30 sede Informagiovani, piazza Clerici 4: **Infoaperitivo**.  
■ Ore 21.00 in Villa Sartirana: **serata a tema "Nonni bravi nonni, genitori bravi genitori. Confronto sui ruoli educativi"**.

**16** ■ Ore 15.30 in biblioteca: **invito alla letteratura**.

**17** ■ Ore 20.30 in p.le Chiesa S. Francesco: **serata musicale**.

**18** ■ Ore 8.30 in p.le Chiesa S. Francesco: **mercatino**.

**20** ■ Ore 18.30 sede Informagiovani, piazza Clerici 4: **Infoaperitivo**.

**23** ■ Ore 15.30 in biblioteca: **invito alla letteratura**.

**24** ■ Ore 21.00 al Palatenda: **rappresentazione opera lirica "Madama Butterfly"**.

**30** ■ Ore 15.30 in biblioteca: **invito alla letteratura**.

**31** ■ Ore 15.00 in biblioteca: **spettacolo burattini**.

**CITTÀ DI GIUSSANO**

**AVVISO**

**APERTURA NUOVO MERCATO IN FRAZIONE ROBBIANO**

Si avvisa la cittadinanza che

**MARTEDI' 13 MAGGIO** prossimo verrà attivato il nuovo **MERCATO** in frazione **ROBBIANO**.

Quindici banchi, alimentari e non alimentari, di cui quattro riservati a coltivatori diretti.

Il **MERCATO** avrà luogo ogni **MARTEDI'** in **VIA LONGONI**.

Sarà aperto dalle ore 8.00 alle ore 13.00.